工人大爆工潮內幕

工商晚報
THE KUNG SHEUNG EVENING NEWS
工商日報有限公司承印及發行 香港灣仔分域街十八號
出紙兩大張 售價壹毫

圖為親到工商晚報向記者揭露人造花廠的左仔故意攪事的經過的人造花廠工人梁劍榮。

當前勞資糾紛 實係左仔陰謀

【本報訊】一名在新蒲崗香港人造花廠啤工部任職的工人，今午會晤工商晚報記者，指陳人造花廠所謂勞資糾紛完完全全是左仔故意攪事，而一手製造的事件，該工人說：「香港人造花廠的待遇，事實上是已較別的人造花廠優厚的，現在工廠停了工，使到我們生活成了問題，現在，我身上只餘下四角錢車錢，累得我好慘。」

該名工人名梁劍榮，卅八歲，從事人造膠花工作四年多。

梁氏對記者表示：「本來，香港人造花廠過去啤機壞了，工人無機器開工，回到公司，一樣有人工支，在這一點來說，別的公司是少見的，啤機壞了，無機器開工，工人就要停薪停工，單這一點看，香港人造花廠正是比較別廠優厚。」

廠內左派工人 實在少而又少

梁氏談到為何發生勞資糾紛問題時，他認為：「這是一部份左派工人故意製造的，」他說：「關於壞機的問題，本來，我做了幾年啤機工作，偌大的一條鐵巴，是絕少會斷或弄壞的，可是，攪事者故意把機件弄壞，迫得公司施行機要修理好再開工才支薪金，機壞了，攪到別人也沒工開，這是很淒慘的事情。」

談到工人代表問題，梁氏指出當時情形說：「廠內攪風攪雨的工人少而又少，只有三，兩名參加了左派工會的工人，提出說甚麼現在資方答應要求咁，便向工人拉籠簽名支持，其實代表根本不是選出來的，同時，左仔叫人簽名，就分派三元給簽名的工人。」

梁劍榮本人表示，對於那晚簽名的問題，他本人曾經極力要澄清，他說：「要向資方提出什麼問題，這是本廠工人可以向廠方提出的，為甚麼動不動要工會出頭，這不是左仔故意攪事是甚麼呢？」

工商晚報記者就梁劍榮工友到本報陳述這次工廠的始末事，曾與香港人造花廠負責人接頭，據証實該廠啤機部確有這位工友，而且，這位工友是實實在在工作的。

該廠負責人又証實這位工友過去也曾友善的向廠方提出過一些建議和請求，廠方都予以審慎的考慮，並將可行的將之實行。

花廠貼出佈告 接受登記復工

【本報訊】香港人造花廠，卑利乍街總廠門口今晨資方已貼出一張佈告，同意需要工作的工人所請開始接受登記復工。

該項佈告大意說：鑒于有二百多啤機部的工人曾簽署一項呈文，要求勞工處協助他們復工，並曾有六名工人代表與廠方代表在勞工處會商，達成了初步協議，而且，數百工人皆因為這次的工潮而遭受失業，生活徬徨無主，因此，資方為了解決工友失業及生活問題，開始接受工友登記復工。

該佈告說：凡欲登記復工的工友請于明（十八）日起，帶同三張二吋正面相片到廠簽記姓名及工號。一俟廠方決定開工日期，即會另行通告。

被控非法集會担保外出 二十名被告不到庭 法官下令通緝歸案

【本報訊】分別被控非法集會，毆打警察，毆打人造花廠總管孔標與行為不檢的二十名被告，於昨日下午在九龍法庭簽署二百元人身担保外出之後，今晨卅未再到法庭應訊，法庭在今晨十時五十分，已下令通緝歸案。

法庭於今早十時依時開庭，但法庭內除本港各報記者，主控官，與翻譯員之外，卅未有任何被告到庭應訊，法庭遂下令將案押候再行提堂。

十時五十法庭再開，但二十名被告在三呼之後，仍未見有人出庭受審，法官戴維士遂即引法律程序，下令通緝該二十名被告歸案審訊。

←加士居道近南九龍裁判署一帶，人羣集結，左派的士躉塞交通。

油蔴地局勢緊張 防暴隊出動應變

彌敦道已封鎖警目被石擲傷 一名左派記者今遭左仔喝打

【本報訊】九龍油蔴地區的情勢今午驟告緊張，大批警察防暴隊，於今午十一時半出動，開往南九龍裁判署附近一帶，準備應變，最後消息，該處情勢混亂，直升機已出動在處上空盤旋。

該處現場集結有數達四、五百名的人羣，警察奉命用擴音器勸令羣衆散去，但羣衆中竟有人擲石，據報一名寬髮高級警目被石頭擲傷。

十一時五十五分，警方行拘捕，一名涉嫌的男子經被警方拘捕，據說該男子是胸掛毛章，手持毛語錄者。

十二時正，警方的防暴隊已將彌敦道及加士居道封鎖。該處的人羣一度被驅散到北海街普慶戲院橫門處，北海街上有人從附近的地盤搬出一批爛木之類的可燃物，堆在一起，企圖縱火，幸警察及時趕到。

由於左派份子昨日在南九龍裁判署內外狂妄的叫囂集結，受到警方最大的容忍，以為得逞，今晨復在原地再度集結，企圖變本加厲的生事。警方鑑於這種爆炸性的情勢有觸發騷亂的危險，遂出動大批防暴隊到場作萬一的準備。

警方的防暴隊於今午十一時半，分乘六大卡車開到油蔴地彌敦道平安酒樓前面，立即調動一部份向南九龍裁判署對開的加士道一綫巡邏，另一部份則直上裁判署作戒備，其餘大部份仍留駐平安酒樓附近。該處一帶現場，正集結着四，五百名羣衆，不時大叫大嚷，較早時間並發生擲石事件。

今晨南九龍裁判署早將前面的閘門封鎖，任何人等出入俱要提出有關的證件。因此，大批的羣衆，遂不得其門而入，分散在裁判署附近加士居道及志和街一帶集結，初時約有四百人左右，至十時五十分左右，有一名記者在裁判署對開的路中攝影，被人羣包圍喝打，在緊急關頭時被八名在裁判署當值的軍裝警員到場解圍，原來左派份子們又一次「矇查查」，被包圍者是一名左報記者。

美對香港問題 仍然保持緘默

【華盛頓十六日法新社電】美國國務院今天對香港局勢保持緘默。國務院發言人麥克羅斯基說：「在香港現時環境之下，我們雅不欲評論該地的發展。」他并說：就他所知，至少在現時并未有決定中止或停止美國艦艇對香港的訪問，那些軍艦駛入那個英國殖民地，經常俾使到他們的艦員獲得休憩的。

麥克羅斯基并說：他并不知道報紙報導澳洲政府所提出對於直至現時為止曾使用香港作歇息地點的美國軍艦在澳洲供給海港設備的建議。

美國官員強調說明，美國政府與倫敦密切接觸，他們并再三說明中共所提出香港被利用為美國侵略越南基地的指摘，是荒謬絕倫和可笑得很。

【華盛頓十七日合衆國際社電】霍萊德系報紙，報導稱：甚至中共也是良好得很的資本主義者，是可明白他們如不獲得由英國控制下香港供給與他們的外滙是不能夠行得通的。

在華盛頓日報所發表的一篇社論說：北平政權正對英國人施行壓力，俾掩飾中共對香港的煩惱，和轉移對「文化革命」的困擾。

該報於結論時認為由於在外滙方面經由香港貿易上賺得八億至十億美元之故，共黨不會向英國人壓迫過甚。

該報社論說：在中共忙於應付其他問題之際，北平可能不會迫人太甚。

係中共幕後策動 菲報看香港動亂

【馬尼剌十七日合衆國際社電】「菲律賓前鋒報」今天說：香港發生的暴動，是中共在幕後策動的。

該報在社論中說：「現在，有人心懷恐懼，認為毛澤東的文化革命，可能伸入香港。」

該報說：「現局可能不會真的導致中央奪取香港。但是，這種可怖的事態轉變對菲律賓安全的影響程度怎樣，大家是怕加想像的。」

【墨爾鉢十七日合衆國際社電】「墨爾鉢論壇報」昨天說：北平對香港的要求，是企圖表示該英國殖民地，是在中共單獨的容許下生存的。

油蔴地小輪船傍發現大字報。

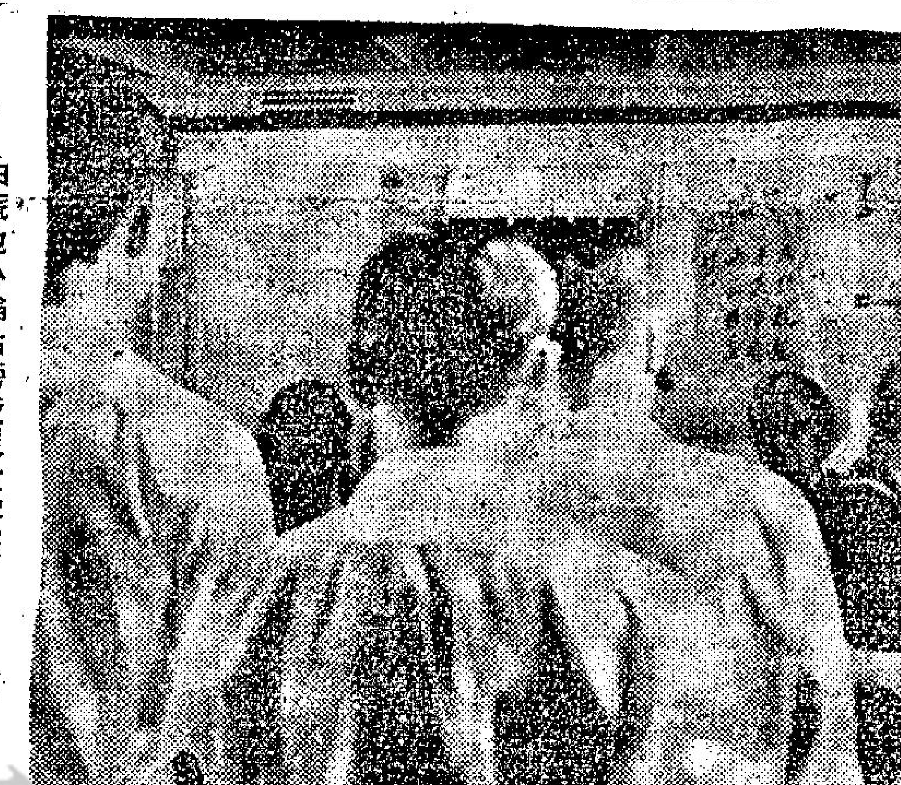

天星小輪船上發現大字報。

本港左報反毛？ 引用劉少奇字句

報導中有「任憑風浪起，穩坐釣魚船。」

【本報訊】南華早報稱：中共劉少奇所著之「論一個共產黨員的修養」，在目前「文化革命」中，被攻擊為「一棵大毒草」，星期一日此間兩間左報竟引用其詞句。

附報在所謂「反迫害委員會」之相同報導中，要求工人堅定。報導中有「任憑風浪起，穩坐釣魚船」之句，與劉著之用句相似。該著曾為此間左派之最暢銷書，但自中共實行所謂「文化革命」後，即從左派書店中失踪。

雖然劉少奇之簡單表達並無政治含義，但亦足以構成反毛之攻擊著述，南華早報最後謂：不知劉少奇句子之引用，是有意抑無意。

天星與油蔴地小輪 昨遭左仔貼大字報

【本報訊】本港天星及油蔴地屬下的渡海小輪，昨晚亦遭左派工人遍貼「大字報」。

該等「大字報」亦是千遍一律的句語，什麼「血債血償」，「人不犯我，我不犯人，人若犯我，我必犯人」這些挑釁的濫調。

這些分別寫在紅、綠、白紙的「大字報」，貼在船舶內部，照記者所見，所有的搭客，都未有注意觀看，更有作不屑狀的。

左派工人這種手法，完全是「拋浪頭」，他們一小撮份子，偷偷摸摸地幹着這種卑鄙的勾當，貼「大字報」，市民不必理會或被這些伎倆所唬嚇。

左派電影明星 今晨大鬧法庭

攝影師將仕，開庭時，第一法庭內已坐着三四十名左派的電影明星及左仔。將仕原被移南九龍裁判署審訊，昨日又移回北九龍裁判署審訊。今晨法官問被告有無請到律師，被告說因電話打不通，故未能請到律師。法官又問被告有無證人時，庭上坐着的左派明星及左仔則同聲說：我們都是他的證人。並且高呼口號和讀毛匪語錄。法官見狀，乃即宣佈退庭。警方已於今午十二時左右，派出數部大卡車，載滿警員趕到北九龍法庭附近巡邏。

今晨北九龍裁判署繼續審訊涉嫌非法集會的影明星今晨也大鬧北九龍裁判署，她們在庭內大呼大叫，並讀毛匪語錄。法官被迫宣佈退庭。

港督府

今晨鐵門關閉，特設一張「請願收件處」的桌子，左面的是港督副官。（上圖）督轄府前今午採取特別交通措施，一羣「左仔」在督轄府門外抗議，未獲接見「左仔」代表，聲言明日上午十一時再來抗議。並高呼口號及唸毛匪語錄一番後散去。

本港左派份子 組「反迫害委會」

【本報訊】本港左派報紙，報導稱：港九「各界同胞」，昨日召開所謂反對「港英迫害鬥爭代表會議」，並即席成立了一個所謂「港九各界同胞反對港英迫害鬥爭委員會」，還通過了一份「抗議書」。

該等左派報紙稱：「該會議的每一個代表，胸前都佩着金光閃閃的毛主席像章和語錄章，手持紅彤彤的毛主席語錄，遵循着我們領袖毛主席的「下定決心，不怕犧牲，排除萬難，去爭取勝利。」的教導，與敵人展開針鋒相對的鬥爭，……會場的正面懸掛着大會場的正中最紅最紅的紅太陽毛主席像。四面都貼滿毛主席語錄。出席會議的」

會議開始時，代表們齊聲朗讀毛主席的語錄：「領導我們事業的核心力量是中國共產黨。指導我們思想的理論基礎是馬克思列寧主義。」

該等左報又稱：會上選選出所謂「港九各界反迫害鬥爭委員會」的「委員」一百多人，其中包括高卓雄，費彝民，湯秉達，王寬誠等（其中王寬誠兩人名字下註明是離港缺席）。

該等左派報又說：會上還選出十七名代表，向港督府提交「抗議書」。又說：整個會議充滿着戰鬥的氣氛，後來代表們又振臂高呼：「中國同胞必勝！」「港英當局必敗」、「戰無不勝的毛澤東思想萬歲！」「我們偉大的毛主席萬歲！萬歲！萬萬歲！」

英向中共強硬抗議

駐上海領館被搗毀後 完成研究毛帮抗議內容

【倫敦十六日法新社電】英國外交部宣佈：英國今天就其駐上海領事館被搗毀和駐北平代辦辦事處外面發生示威的事，向中共政權提出強力抗議，要求保障中國大陸上英國外交人員和其他英人的安全。

英國當局特別堅持使希域受到保護，並且保留就被破壞的英國財產索取賠償的權利。

英國的抗議，已在倫敦交給中共駐英大使館的代理代辦。

【倫敦十六日路透社電】英國外交部今天完成對一份中共抗議書的審慎研究。該份抗議書是於昨天提出，指摘香港當局在該殖民地最近的騷動中的所謂法西斯暴行」。一項是否拒絕這些指陳的部會級的決定，仍在研究中。

【北平十六日法新社電】可靠人士說：上海華人羣衆今天把英國駐上海領事館的住宅完全搗毀，抗議香港當局鎮壓暴動。

英國駐北平代辦霍普通藉電話獲知此一事件並無先例（在中國大陸上，以前向中共政權「外交部」立即提出書面抗議。霍氏本人則被困在他自己的辦事處內。事前，有示威者在該辦事處外遊行示威。

上海的英國領事館由英國駐北平代辦的代表希域主持。當一批怒形于色的羣衆衝進該領事館大厦時，希域的太太和三名子女未曾遭受襲擊。

衝進該領事館大廈的紅衛兵，把希域的傢俬破壞殆盡，因此，希域的私人物品，顯然實已全部損失。但是，該館的辦公室和公文檔案並未被毀。

在北平，則有一批批隨着紅衛兵驃章的男女學童在今晚繼續不斷湧過英國代辦辦事處而示威，高呼從若干卡車上所置擴音機裡播出的口號。口號說：「中國不擬讓羞受辱」，「中國人民是不受欺侮的」，同時，口號聲音擬「摧毀美英帝國主義者和蘇俄修正主義者。」

同時，北平英國代辦辦事處外牆上被貼上標語，聲言「七億中國人民將解放香港，使香港擺脫英帝的統治。」該代辦辦事處外牆上還貼有英國首相威爾遜的漫畫相，和以英文書寫成的反英大字報。

今日天氣

今日天氣，預測吹和緩東風，天色晴朗間炎熱。

今晨十時，天文台室外溫度為攝氏二十七度，濕度百分之七十。

風濕
劇烈性 急迫性 嚴重性
骨痛 筋肉 關節 腫痛
科學最新成就 世界獨一無二 除根特效專藥
普魯復力

普魯復力盒裝縮圖

經世界各大醫院實驗，百份之九十九均達治癒除根，十萬人服安全直達血液，及病巢一時根治，故與止痛麻醉之藥物完全不同。

德國醫聖伊斯勒博士空前新發明
完全無害人身真正除根現祗本藥

普魯復力，為世界成名風濕疾患權威專家，德國醫聖伊斯勒博士 Prof. Dr. W. Eichler 發明，博士以風濕痛苦，多由體內部份機能退化，吸收與排洩作用低減，引起過度尿酸及毒素之傷害，入侵血液，遊串心臟，妨碍肢體，致有未老之人，竟現彎腰曲背及半廢之狀，愛領導助手研究多年，卒成功發明本藥，千百年來認為風濕不能除根之說，從此打破，為人類放一異彩。普魯復力，不特能加速尿酸排洩，及溶解體內雜案使之排出，且將運年積聚體內之毒性廢料及致炎性分解重物完全消除之，故服後迅速使疼痛，腫脹，僵硬，攣軟無力各狀盡消，使復強壯，活潑，步驅輕快，肢體靈活，使人有回復年輕多年之感。

主治
風濕骨痛，腰痠背痛，筋肉脹痛，坐骨神經痛，四肢走痛，腿腳及肩頸痛，指腕及膝較關節痛，屈伸艱難，手足無力，此外一切新久急慢嚴重及劇烈風濕各症。

各大藥房藥行先施公司均有代售
內有中西文詳細仿單

110年期
偉基樓
旺角洗衣街91号（大單边亞皆老街）
旺角地王！
75折優待 每尺售60元
洋房設備，英國潔具，外牆紙皮石

71年期
祥興樓
旺角長沙街7号（大單边砵蘭街）
户户單邊，每層四伙
地下旺舖廉售

73年期
金輝大厦
加拿芬道16号（大單邊金馬倫道）
地區高尚，房房有窗
地下旺舖

30年期
天保大樓
荃灣大河路
環境幽美，地点適中
交通方便，工料精美

113年期
獨立唐樓
通菜街201-203号
一梯兩伙，交通方便
唐樓型格，洋樓享受
外牆樓身及地台均砌紙皮石

全部現貨，即買即住．分層出售，分期付款．經售處 恒興建築有限公司 香港萬宜大厦327室 電話 230685 226232

成都二十萬人大示威
支持被撤職的李井泉
張國華不敢走馬上任
形勢吃緊毛令學生受軍訓

【北平十六日法新社電】可靠方面人士說：五月七日由中共中央委員會特別下令，接管四川省的「西藏自治區委員會第一書記」兼「西藏軍區司令員」張國華，數天以前仍然留在北平。

據北平大字報消息：張國華曾獲得完全權力，俾在那個半叛亂的西南省區，設立一個革命委員會。他並奉命作為一個特別委員，代替現任中共「中央西南局第一書記」李井泉的職位。但是，他經已遭遇嚴重的困難。

據悉：四川省會曾舉行由二十萬人參加的一次大示威運動，俾抗議中共「中委會」決定，並表示支持李井泉。

據悉：在成都亦曾舉行示威運動，反對由北平調動該處的紅衛兵。據傳成都曾發生流血慘劇。

【伯爾格來德十六日美聯社電】南斯拉夫官方通訊社於星期二說：中共「主席」毛澤東經已下令在中國大陸所有學校和大學開始對學生施行軍事訓練。

自文化革命發動之後，在中國大陸的大中學校，已經停課足足一年。

通訊社說：所有大中學生以及教師，接受軍訓，毛澤東的那項訓令，在人民日報的一篇社論中發表出來。

南斯拉夫通訊社並說：中共軍方，亦將參加處理大中學校的事務，那就是在實行上意味把這些教育機關，置諸陸軍堅決的控制權之下。

北平再掀彭眞鬥爭
顯示有更新整肅潮
目的展開倒劉少奇運動

【東京十六日法新社電】北平電台今晚發表中共中央於去年五月十六日的公報，指摘前北平「市長」彭眞。這事似乎表示將有新的攻擊「當權派」的浪潮。

該廣播說：該公報取銷於一九六六年二月十二日所批准的五人文化革命委員會，並指派一個新的文化革命委員會

會的「論調」，是由彭眞一手製訂，未與康生和其他三委員磋商，並違背毛澤東要批評北平「副市長」吳晗的指示。

公報說：彭眞的論調是採取「資產階級立場」，並誤解朋友和敵人的關係。」

東京各報說：北平電台今晚廣播一份一年前的公報，可能正在開始一項新的反對劉少奇派的運動。

他們指出：該公報表示直至去年二月，彭眞仍在負責領導文化革命運動。該會的其他三名委員是誰，則未有透露。

赫欽出任太平洋美軍總部參謀長

【華盛頓十六日法新社電】白宮今天宣佈：任

宇丹彈老調 大戰將爆發

中共互相對立的危險。那個秘書長在亞洲協會成立十週年紀念會發表演說，他說：「我們一定要面臨現時的趨勢，是西方和東方（所謂東方，我一定要再三說明我是指亞洲來說）的最大權力中心互相分離這項事實，那裡甚至有着他們之間在軍事互相對立的嚴重危險。」

他並提出警告說：「這項趨勢的危險，實在過於明顯，並可能牽涉人類本身的眞正生存。」

宇丹促請西方與東方國家，特別是美國與中共把接觸建立起來。他說：「重新建立接觸和諒解，從未有像現時更為重要，特別地球上人口最多的和強大的國家之間為然。直至做到這件事情為止，國際合作機構，將永不會發生效用，一如其創建者所預定有效一樣。」

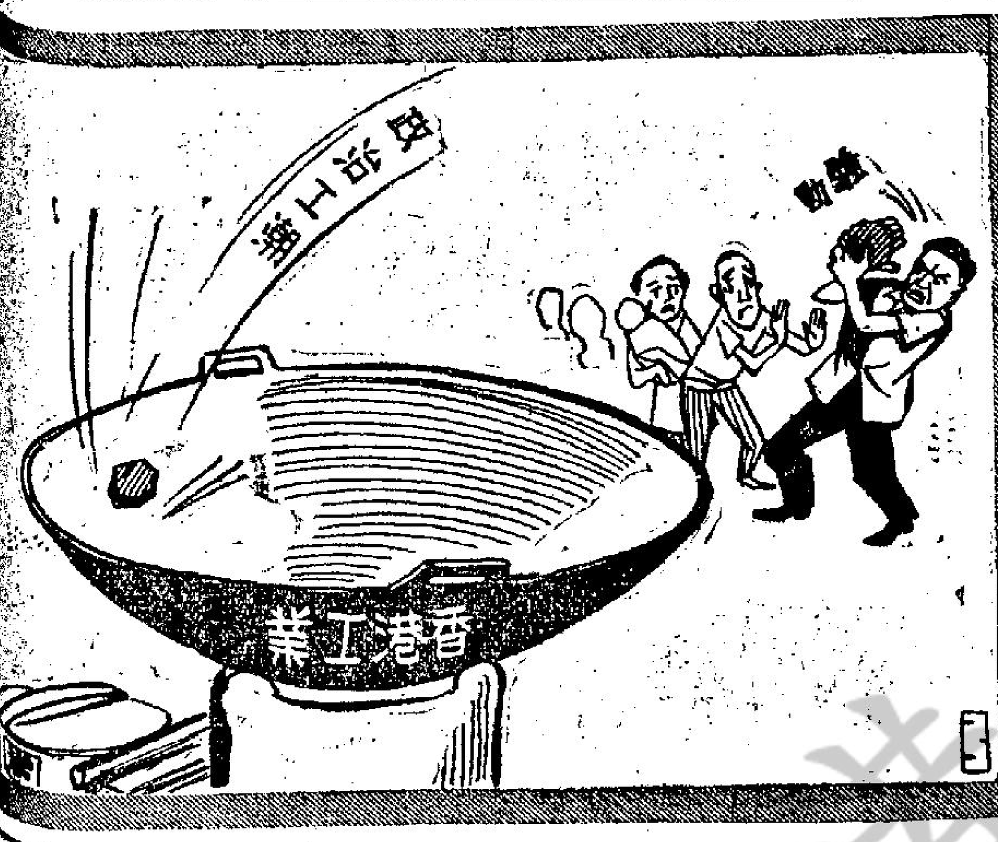

打破大家的飯鍋居心何在！

陳弓作

美記者謂中共頭目揚言
毛美戰爭不可避免
周恩來否認曾見美記者

【華盛頓十六日路透社電】「芝加哥日報」今天的一篇文章，引述中共領袖的談話說：中共與美國間的戰爭，是不可避免的。

該文章是由記者馬萊撰寫的。它是根據上月與周恩來及其中共領袖的會晤，而寫的一連串論文之一。

但是，中共「外交部」今天否認，周恩來或任何其他中共領袖，曾在他於三月間的在北平的二天逗留期間接見他。

然而，馬萊今天在紐約說：他曾在北平與中共領袖晤談。

在今天的文章中，據說周恩來曾說：美國如發動進攻，中共軍則開入泰國，韓國，寮國或其他任何擁有美國基地的國家。

周恩來又說：「如果發生戰爭，將不會有國界，我們不給侵略者以避難所。在我們的民族復興的鬥爭中，世界上沒有力量可以打敗我們。如果動用原子武器，他們應知道我們也有原子軍備。」

但是，周恩來又說：中共永不會發動一切與美國的戰爭。中共並未尋求戰爭，甚至也不會發動「先發制人的戰爭」。

中東局勢緊張 美國深感關切

【華盛頓十六日法新社電】美國國務院今天對中東日漸增加的緊張局勢，深表關切。

國務院發言人麥克羅斯基今天說：「現時對於中東的各項發展有理由深深表示關切。」

他拒絕在每日記者招待會詳細說明，在中東經已發展的局勢。

美撤退緩衝區邊緣居民
構成廣闊無人地帶
居民甘冒生命危險不願撤走

【南越良定村十六日路透社電】美國計劃把一萬南越平民從地在非軍事區邊緣的此一地區撤走，計劃的第一階段，在今天未見成功，因為村民不理南越赤色游擊隊所發的迫擊炮彈，在住所附近開花，都拒絕撤出。

南越政府和美軍計劃，把他們徙徙到十五英里外某一比較安全的地區，他們知拒絕撤走，有些人哭泣，有些人則提出抗議。

他們不聽勸告，不肯爬上一批卡車，赤色游擊隊的迫擊炮彈，有些落在村內，使一人喪生，十三人受傷。

良定村在衞壘地區美國炮兵陣地以北半英里。在該炮兵陣地內，有口徑一七五公厘的大炮，日夜不停地向北越開炮。

把良定村民撤走，是打算在非軍事區正南設立防止滲透障碍，並使該整個地區，成為自由射擊區而重大軍事行動的一部分。

美人「民意測驗」
十分七支持詹森

【華盛頓十六日法新社電】在最近對越戰民意測驗中，向其徵詢意見的美國人，有百分之七十二表示：他們贊成詹森總統的政策。

那項由路易哈里斯協會所舉辦民意測驗的結果，今天在各報刊載出來。那些結果，顯示人民的意見，普遍強硬起來，他們直至能夠獲得令人滿意的和平為止，有百分之四十五人說：作戰，他們需要「完全的軍事勝利」，如與去年十一月比較，則為百分之卅一，和十二月比較則為百分之四十一。

百分之八十一，預料越戰將繼續進行多年，

那些認為增加轟炸北越，會加速結束越戰的人們，在數量上比空中升級的反對者為多，計為四對一之比。

這些被徵詢意見的人們，反對共黨控制越南，但三人中有兩個在原則上認為，應在西貢設立一個中立政府。

英設計參加共同市場少女帽子・好萊塢影城大火損失百萬美元

上：如果英國參加歐洲共同市場，歐洲共同市場各成員國的少女，即可能以圖示的三種帽子為時尚。本月十五日，英國的帽子設計師艾華曼在倫敦推出為歐洲共同市場各成員國少女設計的一批帽子。圖中左至右依次為闊邊打孔呢帽；絲帶鑲頂窄邊硬帽和杏色翹邊羽飾帽。下：好萊塢環球影片公司片場，於本月十五日發生大火。圖為消防人員由片場一個小湖抽水救火的情形。據估計該片場損失一百萬美元。（合衆國際社無綫電傳眞）

林白駕機橫渡遠洋四十週年

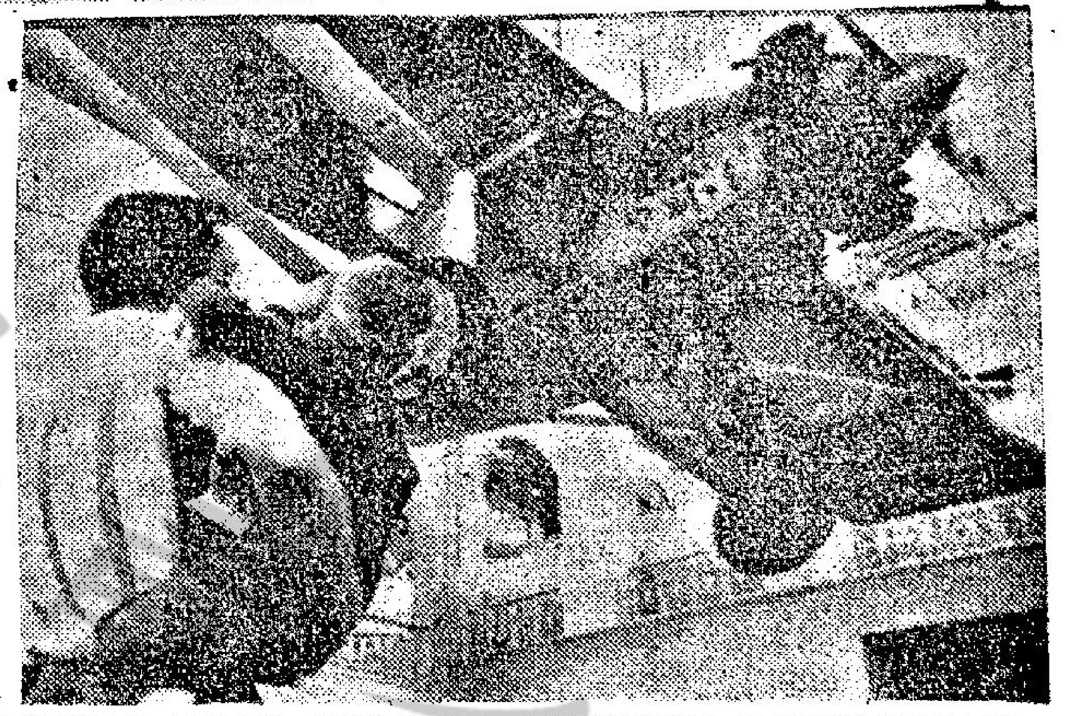

右：美國佛吉尼亞州春同城人查里斯杜爲克和年三歲的兒子，於本月十五日在華盛頓火箭博物館參觀那架「聖路易精神」號飛機。五月二十日，將是林白上校駕駛那架小型飛機，由紐約飛到巴黎的四十週年紀念日。（合衆國際社無綫電傳眞）

英將不顧法阻撓
要求入共同市場
戴高樂竟企圖壓迫英國
不再支持美對越戰政策

【倫敦十六日法新社電】英國權威人士今晚說：英國政府將不理法國總統戴高樂的反對，而擬堅持其在記者招待會上所作英國參加歐洲共同市場問題，舉行談判的要求。

戴高樂的聲明說：英國勢須先在政治和經濟方面大有改變，然後才能參加歐洲共同市場。戴氏的談話，使英國政界人深為沮喪。

權威人士指出：英國要求參加歐洲共同市場，並未對其所提要求附以任何條件。英國政府的非法如此，顯示英國準備成為歐洲共同市場的成員國，願意承担以此而起的一切義務。因此，英國不擬同意戴高樂建議的「等待」辦法。

【巴黎十七日合衆國際社電】法國總統戴高樂昨天說：英國政府已經率直拒絕，英國作歐洲共同市場準會員的主意。戴氏在記者招待會上說：他將不會否決英國參加該組的意圖，但是，它自己的「繼續孤立」，將使它不能參加。戴氏在記者招待會上，並未抨擊美國在越南作戰，這是兩年來第一次。

嚴副總統指我對外貿易
以人口作比例
超大陸十六倍

【紐約十七日合衆國際社電】中華民國副總統嚴家淦，昨天在一次對美國商人的演說中稱：在北平的排外政策中，中國大陸的廣大市場仍然是一個神話。

嚴氏指出：相反的，台灣去年的對外貿易總額，以人口的比例來作比較，為中國大陸的十六倍。

嚴氏在遠東、美國工商業協會午餐宴上說：中國政府不祇成功地實現了美援規劃，還提高了對外貿易和投資的紀錄。

另方面，相信中共於一九六六年的四十億美元的對外貿易總額，大致與一九五九年類似。

嚴氏說：「特別值得我們注意的事，是毛澤東的共黨教條和集體制度，基本上是排外與傾向自給自足經濟的。在共黨執政的一天，七億中國人民被否定自由與選擇。所謂中國（大陸）市場，即使是以一種純粹的商業觀點來看，也將是一種神話。

我們中華民國的公民，將盡力恢復我們在大陸的同胞的選擇的自由。

我的信心是不可動搖的，七億中國人民，將不祇成為在與自由世界的貿易中的良好夥伴，還會是在為我們自己和我們的下一代，建設一個更美好的世界中的良好夥伴。」

宇丹宣佈取消訪問英比之行

【聯合國十六日美聯電】外交人士在本星期二晚說：聯合國秘書長宇丹已經把擬往倫敦，布魯塞爾和日市列的計劃打消。據悉宇丹原本計劃在本星期四，由紐約啟程前往上述三城。

消息靈人士說：宇丹把赴上述三城之行取消，原因在於聯大本次特別會議，料將開到超出本星期四，宇丹則擬人在會場，到會議開完為止。

反加入共同市場英人
提議將英國國歌
應改天佑戴高樂

【倫敦十六日法新社電】反對英國加入歐洲共同市場年八十三歲的辛維爾，本夜建議英國國歌，應該名為「天佑戴高樂」。

他是評論法國總統今天所舉行的記者招待會，法總統在記者招待會說明，如果英國要加入歐洲共同市場，則英國將要「深切的改變過來」。

辛維爾說：「戴高樂總統經已在親共同市場人們的面上和在下議院多數投票摑一巴掌」。

他又說：「我對女王陛下具有最崇高的敬意，但是我似乎覺得國歌應該名為天佑戴高樂。」他論及各項防衛同盟說：「對於英國在防衛方面與美國脫離，在萬一發生戰爭時將等於『自殺』。」

白宮委出波特 美駐南韓大使

【華盛頓十六日法新社電】白宮今天宣佈任命波特為美駐南韓大使

蘇俄特務在美上演趣劇

衛星新聞

那位機師看見了這些美國政府的機密文件，如此倒運，不禁嚇了一跳。立即向有關方面報告。於是，奉准將該機開回至廿九號門前，由法航公司機場站經理登機，察看包裹裡面的書本和文件，一面通知聯邦調查局。

其後，聯邦調查局人員，抵達機場，整整的花了兩小時，仔細地閱讀該書及其文件的內容，又向華盛頓方面請示一番。

最後，到了九時三十分，聯邦調查局人員，帶走了那本書及一批文件，離開機場，那架班機，也駛往跑道，起飛赴巴黎。

這可能是一種間諜陰謀麼？沒有人認眞地作如此想法。

這可是作為某種宣傳手法麼？自然有此可能。如果是賣弄這一種特技，是誰來開這種玩笑？這些還些，似乎都沒有人知道。

據發行該書的公司總裁，華爾特溫頓先生，在電話中答覆記者的詢問時，他說道：「該包裹並非由其公司送出。」

紐約每日新聞，在當天第二次版中，曾刊出那兩個蘇俄特工離開機場的情形發表報導稱，在起飛時，曾有人將該間諜小說的校樣本一份，送給他們。」

有些讀者，曾電話該報市聞編輯，詢問該項事件的詳情，他們說，無可「奉告」，但謂，下次出版時，將另有關於該事件之詳細新聞報導。」但詢問該發言人的姓名，渠並未答覆。

其後一項新的新聞，在該報「四星版」中出現，「最後，渠經鑒定那是一種玩笑」一個實在的開玩笑。」但那篇文字內，並沒有揭露，是由誰人來開這個玩笑。

那本小說的故事，是敘述英美的情報人員，製造一項情報給予中共，目的是在使中共，以為他們要來盜竊那份情報。

溫頓先生稱，該書作者，曾設計一些「假文件」。該書中曾出現若干分類的情報，藉以推廣書本的銷路。

溫敦先生又稱，那些文件造得很逼真，因此，最近有若干種被海關人員搜去，送聯邦調查局檢查，其中有些，就是在機場交由聯邦調查局檢查的文件。

溫頓先生繼謂：那些文件，曾分別發給售書商及讀者。」

那兩個蘇俄特務頭子之來美，是透過國務院的簽証。那種簽証的發出，是基於美國與蘇俄之間，相互的實施暫時允許的外交人員簽証。規定申請人毋須答覆太多問題。——甚至違使用時，化名旅行也不發生問題。

該兩名俄人在美國時，美國政府決定採取不沾手政策。並聲明除非該等人士，違反法律，否則，絕不干涉他們。不過，聯邦調查局，卻是從頭至尾都密切地監視着他們。

兩俄人的眞正目的何在？迄未明瞭。但據悉其中之一項理由，據說，他們是要調查在華盛頓新建成一座蘇俄大使館內的安全設備。

一個聯邦調查局發言人稱，那個自稱為聯邦調查局，將書本送往機場的人是誰，該局正調查中。

——全文完——

・徽之・

麗聲 皇后 皇都
連日滿座 今請早
2.30 5.20 7.30 9.40
尤伯連納 基杜化鹿馬 翟科比 杜里華侯活 羅美雪妮黛
雙重間諜戰
TRIPLE CROSS

倫敦 黃金 京華 都樂
最後兩天 倫敦加映十二點半
黛綠年華
FOUR SISTERS
陳厚 胡燕妮 張冲 祝菁 林嘉 呂奇 主演
秦劍專演 刻劃少女心事無微不至
熱淚從笑上流下 笑聲從淚中飄出
SHAW SCOPE

荷李活 新都 金門 明聲 亞洲
邵氏武俠彩色闊銀幕
第二週映
THE THUNDERING SWORD
導演 徐增宏
鄭佩佩 領銜主演
張翼 舒佩佩 羅烈 陳鴻烈 田豐 主演
SHAW SCOPE

新華・豪華
今天隆重獻映
兩點半・五時四・七時八・九時八
聯美公司針針見血諷刺幽默喜劇
扭計師爺
THE FORTUNE COOKIE
積林蒙
比利懷德
和路達陶麥
越看越有味！越看越喜愛！
令你發會心微笑！
使你眉飛色舞
令你有輕鬆之感！

娛樂
今天獻映 座價照常 一元半 二元八 二元正 三元半
注意時間 一點正 五點正 九點正
先映「縱橫七洲洋」後映「千面艷盜」
兩部巨片一場映完
千面艷盜
老婆劫老公 千古奇聞 醫生難自醫 豈非怪事
梨坦妮活 依恩寶倫 狄桑 主演
縱橫七洲洋
AROUND THE WORLD UNDER THE SEA
為人類未來幸福創造條件 深入海底二萬五千里
大衛麥卡林・莎莉伊頓 主演

好萊塢風情畫 ·伊雯·

艷星金狄寶珍墮入情場浪子的陷阱

[illegible]星金狄寶珍將要同情場浪子華倫比提合作拍片子，這可能是她最最冒險的情形。」一位好萊塢的影星說：「因爲華倫有一種這樣的戀愛觀點，愛她們，拋棄她們，他曾經同這麼多的合作過的大明星玩弄過愛情，所以，金狄此番同他在一起拍片，是很危險的。」

華倫同金狄合作，是出於意大利製片家祖李榮的主意，這個製片家，曾經使許多意大利明星成名，如史提夫里維士、蘇菲亞羅蘭、馬斯杜安尼等，此刻華倫與金狄合演的一部，是由羅馬人寫的暢銷小說所改編的。

「像妳這樣的一個好女子，怎麽會走入影圈裡去的。」當她同華倫開鏡那天，有人問她，她笑道：「玩玩而已。」

「妳是否因爲愛上華倫才同他合作的。」對於這一個問題，金狄笑而不答。

雖然，金狄在好萊塢長大（她是伊加寶珍的女兒），寶珍的家世，向來是好萊塢上流社會的知名人物，他們與和路狄士尼、大衛尼嘉、雷米蘭、積先賓尼等等，也是不可同日而語的。

金狄寶珍被送往瑞士完成學業，回到美國後開始從事電影生涯，在「集團」與「沙灘上的石卵」片中露過頭角，雖然，她從小長大於一個保守性的家庭，但她愛找尋新鮮刺激的東西，她決心要看看更多的世面，她到過台灣、香港拍片，也在亞洲認識許多朋友，她還到過西班牙、澳洲、捷克。

至於華倫比提，他的生活是多彩多姿的，他有一個大明星姊姊沙莉麥蓮作靠山，把他由南部的一個小鎮，抬舉到影城，一舉成爲大明星。當時，她的姊姊已在好萊塢安居下來，且已嫁給影壇巨子史提夫[illegible]。

華倫比提瘋狂的玩弄愛情仍然繼續不休，他似永無「收山」之意，起初他同「青春夢裡人」女主角妮妲梨活發生羅曼史，這事使他們經常成爲報章上的頭條新聞，是世界愛情史上無人不曉的艷事。後來，兩人的戀愛史終告「凍結」，妮妲梨活之後，華倫曾經與十數名女子有過來往，但是，沒有一個女子能把他俘擄過來，直到女星醜小鴨李絲莉嘉儂和他扯上關係之後，華倫才一度被一醜小鴨迷住，醜小鴨是個曾經結過婚，且有一個兒子的，倫敦社交界的領袖式人物。華倫同李絲莉嘉倫雙雙墮入愛河之後，李絲莉的丈夫向法庭提出訴訟，要求離婚，同時，這宗離婚新聞，華倫也相應地被捲入兩者之間，在鬧鬨鬨的離婚案件中，華倫李絲莉已完成了他們倆合演的一套新片，此片訂名「答應她的一切」，不過，華倫與李絲莉的羅曼史也不長久，最終也逃不了破裂的命運。

現在，華倫又恢復王老五的自由身，正是「無女一身輕」，前金狄也屬小姑居處尚無郎，她會墮入這個瀟洒英俊，風度翩翩的華倫的愛情陷阱嗎？據金狄的朋友透露：金狄的父親認爲女兒是不會那麽愚蠢，愛上華倫比提這個著名的情場浪子的，「金狄是一個明察秋毫，有宗旨，有主張的聰明人」。金狄寶珍的父親這樣讚美自己的女兒，「你不能用甜言蜜語去騙倒她，她知道週圍的道路」，金狄的母親也同意這一點。但母親也像任何別的女子，金母說：「最重要的是，我們希望她快樂，是的，我以爲她將要結婚了，而且我知道她很需要孩子。」金狄很愛小孩子的。

不過，華倫適合匹配任何女人，尤其是像金狄這樣一個對未存有幻夢的女人，甚至金狄的發言人也說：「華倫對她是一份很好的禮物，他好動，坦率，沒有一個男子以華倫那麽迷人。」

金狄會把心事藏蘊在心底裡嗎？抑或她會被華倫的魅力迷住嗎？這是一個很難回答的問題，只是金狄寶珍，自己才知道自己吧。

娛樂圈

↑在「瘋狂將軍」中，英國廿三歲演技派女星鍾娜柏德有非常暴露的鏡頭，她扮演一個德軍將領的女兒，與一個德軍伍長戀愛，常到酒店裏偷歡。

燈下談藝

李菁誓言苦幹到底

培養一個演員並不容易，使那個演員，真正一段長時期受歡迎，更加困難，這原因，培養者要對那個演員，有真正的信心，給培養者，要有真正的本領，要瞭解到怎樣才會真正受觀衆歡迎。

這幾年來，一些曾走紅過的演員，所以那般快便沉下去，原因便是彼此沒有真正的求發展，培養者沒有長的眼光，給培養者，稍爲受落，便飄飄然，以大明星自居，不在演技方面求發展，到漸漸不受歡迎時，儘管是力爭，結果也是掙紮不起了。

由於如此，培養者和給培養者，要有真正的瞭解合作，給培養者，要真真正正的以演技，爭取觀衆的愛護，肯埋頭於演技方面發展，不畏艱難的苦幹，此時此地，要找的並不容易，原因十之九八，都是未紮先驅也。

當然，也有肯苦幹者，例如，以紫楓年來的耳聞目睹，李菁便是其中之一。衆所皆知，李菁是「邵氏」一手培養出來，她的受落，是像彼一般，演黃梅調片，演這些片，給捧爲影后，於是，有一段長時間，她是集中演這類戲，給視爲招牌貨。

黃梅調片走下坡後，曾有人認爲：她由於難有發展，邵氏不會再重視她，另捧適合文藝片的新人，可能因此，李菁的星運，不會再使人看好，然而，一些人對李菁的估價稍低，當然也出乎人意料，她並不是固定的戲路者，難得的是，她是不畏艱難，埋頭練習，在有關方面，力求進展。

隨着劇本題材的趨向，她也跟着環境而學習，文藝時裝片受歡迎了，於是，她學最新的舞蹈，學演時裝片的有關一切。

衆所皆知，古裝片是注重身段做手，時裝片是以少動作，內心表演爲主，爲此，李菁是從新學習，虛心的求教導。據一位編導告知，她並沒有因爲自己早成「影后」，自高聲價，這種作風，的確是值得一讚。

虛心，而又肯學習，於是，她仍爲邵氏所重視，新片連開，剛完成的是「大俠復仇記」，正在拍的是「珊珊」、「良宵花弄月」，「大」片是與何藩、岳華等合作，「珊珊」片是與張仲文、關山攜手，後者是歌舞片，合作者是陳厚。

李菁說：「除非觀衆不喜歡我，也除非我無意再在電影圈求發展，否則，我必定好好的幹，祇要不負觀衆所愛，我是不畏任何困難的。」

這番話，出自一位成了名的演員之口，這是使人有點意外，紫楓無意爲她吹噓，這種作風，這種態度，是難能可貴的。

江紫楓

銀幕透視

麥炳榮綽號有來歷 黃楚山「慢電」何來

康清

……文中提及粵劇大老倌麥炳榮的外號「牛榮」，……者來函，望予這外號的源起典故，講它一遍。

祇要在班中走動過一陣子，或者多看幾齣粵劇，恐怕無人不曉麥炳榮的外號就是「牛榮」。

說實在話，「牛榮」並不「牛」，談吐之間，胸無城府，正是「有碗話碗，有碟話碟」者，他敢言敢罵，正義不阿，性格剛烈，辦事說幹便幹，絕不畏首畏尾也。

話說麥炳榮的「牛榮」，是爲已故花旦上海妹所賜，至於爲何會不脛而走，緣起與「覺先聲劇團」有關，日軍強佔港島之後，當時的報道部（等於今天的宣傳部或新聞處機構），「廣東通」的和久田榮管，和久田與伶影界人士認識不少，爲了粉飾昇平，拉攏粵班組團演出，當時，有不少伶人一時未能離港逃往大後方，更爲了吃飽肚子，照顧下欄人員的生活，祇好响鑼，徐圖脫身之計。

薛覺先和上海妹、半日安便領「覺先聲劇團」演出，由[illegible]不少，[illegible]了班中人的情緒不安，演出更失水準，[illegible]言，班中人常常抱怨訴苦，[illegible]班中人與薛覺先好像有些誤會，[illegible]和薛氏相商。

麥炳榮有見及此，不以爲然，便與薛覺先當面談判，他平時的「火氣」已經甚夠，加上理直氣壯，爲班中人福利力爭，薛覺先祇好忍讓，答允把福利有所改善。此後，上海妹便戲呼麥炳榮爲「牛榮」，班中人對他，十分崇敬，今天他能當上八和會館主席，絕不是「爆冷門」可比也。

在此，順便一答歐陽淑英讀友，黃楚山近日已少拍片，每天玩雀爲樂，他也有個外號，叫做「慢電」，電即電流，人一觸電，強者會立即身亡，弱者亦使人發抖冒汗，而黃楚山是「慢電」，只是比別人慢一點，不比「急電」反應，說他不是沒有反應，故名。

「慢電」講對白，做反應，都是慢條斯理，毫不緊亂。據講，黃楚山這外號的歷史也有十多二十年矣。

由於性格沉着，演內向的或內在情感的戲，黃楚是個很出色的演員，年前曾經過一場病，康復後已逐漸減少拍片。目前，他過着閒情逸緻的安定生活，每天上茶樓品茗，必攜心愛的畫眉同往，他一邊吃點心，一邊聽鳥兒歌唱，心安理得，樂在其中也。

影圈動態

恐被戴上大毒草銜頭 左派影人等閒度

·徐德理·

中共的文化大革命，弄成如何，筆者不大清楚，但這一革之下，香港的左派電影，影响甚大，雖然目前尚未停工，但也不敢貿貿然開戲，並且所拍的片，儘管是全部拍好，也不敢上映也……。

在「文革」之前，香港的左派電影，由於不能同大陸上映，已經大受影響，然而，爲了海外市場，仍是依目前現實環境情況而取材。因此，每年仍然可以保持，每年出品若干套。

然而，文化大革命後，雖然那些片不會到大陸上映，但要「依照毛主席指示做事」的前題下，如果不跟他們的「毛主席」思想走，便會給視爲「大毒草」。「大毒草」這個頭銜，的確是非同少可，故此，左的電影公司，目前，便不敢貿貿然的開戲了，也要有「毛澤東思想」。但這思想之戲，如果將來不受歡迎，賣座奇慘的話，可能編、導、演、宣，也會受批評。最低限度，多少有點影響。

由於如此，新片不敢貿貿然開拍，拍好之片，也未在正式「文革」完成前，不敢拿出來放映。

據筆者所知，左派的長城、鳳凰兩間公司，去年便完成好幾套新片，但去年至現在，除了上映一兩套新片外，全部都是推出過去曾映過不知多少次的舊片。

大陸正在除四舊，香港的左派，大力推出舊片，還可能也是除舊之作風。但所以如此，原因當然是希望以舊片賺回一些錢，以維持開銷，除外，也要顧全目前局面，絕對不能整年沒有戲上，這左派戲院，便更感不便，然而舊片一套又一套的推出，觀衆當然不感興趣，票房自然不會好。

那些拍好新片，遲遲不推出，當然是爲了配合「文化大革命」，假如「文革」平息，不是「毛澤東思想佔勝一切」，這些片有「毛澤東思想」之片，當然源源推出，否則，爲了跟着「毛澤東指示走」下，這些片便不能上映。

左派電影公司是如此，掛正招牌的「南方」，更成問題，衆所皆知，大陸片當年受落，主要是戲曲片，「文化大革命」之後，戲曲成了現代戲，此類戲，海外觀衆不感興趣，上映固然有問題，而已經運來的戲曲片，由於「文化大革命」爲了配合工作，也不致在這個時候推出來。因此，片源雖然不少，但影片上映不易也。如此這般之下，左派編導，都是心裡有難以開聲之悶，左派戲院也爲了影片的供應，更傷腦筋呢！

影城動態

日活培養新人 決不重男輕女

羅金

[illegible]之後，各電影公司，[illegible]輕女，這原因，當然是演員的票房影响。例如，「東寶」一直以來，便是以男的爲主，於是，過去的三船敏郎、寶田明，現在的加山雄三，都成爲該公司的招牌貨。

「日活」，過去也是以男的爲主，例如小林旭、高橋英樹、宍戶錠等。請納原因，主要還是一直以來，日本仍然是以男性爲中心。

近年，由於隨着歐美的趨向影响，「日活」對於女星，漸重視了，於是，大量的培養人材，對於女的，稍爲有一點可造之材，便不惜人力、財力，物力的培養。

這事實可以看到，近年先後所捧的先有試丘琉璃子，現在所培養出來的更多，爲人所熟悉的有和泉雅子、有田豐美子、大原悅子、牧理惠、富永美沙子、松原智惠子、上月左知子、白木瑪莉、楯郁子、星直美、松本典子、仁木裕子等。

這一羣年輕貌美的女星，各有不同的戲路，有以演文藝戲爲主，有以演肉體女優爲路，不同的戲路，當然有不同的觀衆，因此，「日活」近年的出品，從日本，至各國，都大受歡迎。

就是這個原因，邵氏對該公司的出品，甚爲重視，香港映權，佔了很多，是由邵氏所代理。

邵氏所以不全部代理，這原因是要挑選一些認爲更理想，更合香港觀衆口味之片。最近，所挑選出來，計劃先後在香港上映的，便有「驟查查之夜」、「虎俠鬥狂龍」、「火海驚魂」、「蕩漾春心」等。

這些日本片，邵氏是全部配國語對白，這國語對白片，除了是使觀衆聽得懂外，並且，還將劇本，盡量使到適合香港觀衆口味。

曾當選法國小姐

歌羅汀愛嘉引起胸脯戰

金頭髮的歌羅汀愛嘉，兩眼有時如吃飽牛奶的貓那麽滿足柔和，但有時卻會射出怒火。這個時候，通常是碰上有人對她的美色、性感吸引力產生懷疑而氣不可遏的。

歌羅汀數年前，以三十六、二十三、三十七的三圍，獲選「法國小姐」，而以演鐵金剛勇破魔鬼黨，一舉成名。有些多事的人，離最漂亮、最性感而討論不休。大部分人推舉烏蘇拉安德絲，說她的身材，確實無可比擬，而她那多慾望，骨格顯明的面，則如一團火，男人對之，就如燈蛾，明知粉身碎骨，亦在所不惜。歌汀羅和她相比，就欠勁了。只如一只檸檬鬆餅，適合小孩少年，沒有刺激性。

那個想做性感象徵的尤物，肯給人看小，誠然，歌羅汀的頭一圍，較烏蘇拉少寸多兩寸。但性感不能以尺寸計的。論肌膚滑膩，烏蘇拉並不及格，論青春，歌羅汀比她年青五六歲，皆是她佔上風之處。況法國女人，別有一番風韻。那般柔媚的女人味，是粗線條的烏蘇拉，付之闕如的。所以她很高興地接受「皇家賭場」角色，在這部占士邦片中，和她的假想敵，較個高低。

倒霉的是羅美雪妮絲，她和歌羅汀向無瓜葛，只因兩人同在「雙重間諜戰」中演出，歌羅汀暗中將她怨恨，裸着上身和甚杜化施馬調情。羅美不想應戰，但推波瀾者大有人在。她反正身材也不差，便也和施馬柔情蜜意一番。究竟那個尤物魅力大，施馬紳士派地說：「無評論」。

七先生

龍公作　遮醜

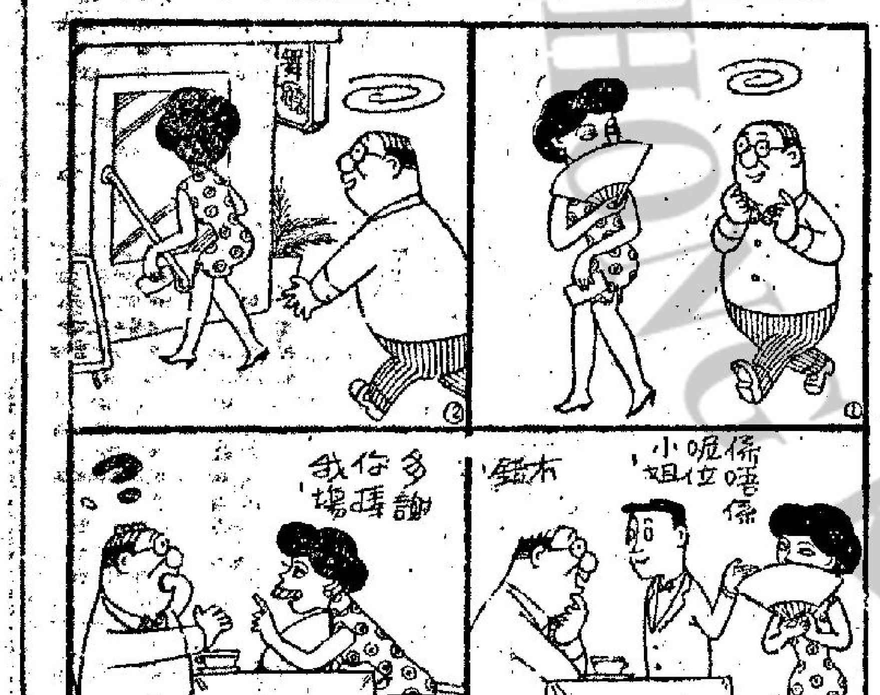

清彈淺唱　丹鳳

曉查查搵食

左仔臨記，得了八元，在鄉石縱火後，從催淚彈烟幕中拼命逃走出來。有人問其何以如此輕率妄動？答曰：「曉查查搵食耳。」

× × ×

曾以「蘇絲黃的世界」及「花鼓歌」馳譽國際影壇的本港出生好萊塢明星關南施，她透露最愛打太極拳，以保持身心平衡，及身段均勻。

× × ×

作爲一女明星，對閒着裙邊的蜂蜂蝶蝶，能夠多打幾下太極，還可以防止身體局部發福呢。

× × ×

美國電視女明星，在美國離婚城和一位好萊塢理髮師結婚。

她顯然是：上一次電視就改變一種髮型的電視明星。所有上一次電視就改換一套服裝的電視明星，非找一個服裝師結婚不可。

以事論事

金霏學行前 不應轉戲路

邵氏女星羣中，以金字爲姓者數之不盡，其中，最使人注意的是金霏。據方哥記憶所及，她是給捧爲「百花小姐」，然後開始拍片，首部片是「文素臣」，雖然片是古裝，她也來一次大脫，從此便以肉彈姿態出現。

近期，曾拍一套「鐵觀音」，然而，一致評論下，她不但面目上無演技可言，甚至行步姿態也有問題，因此，某名影評家提議：她未學走前，應該學行，對此，方哥也舉脚附和。

電影明星，有未學行，而先學走，有些剛走了幾步，連忙變脚，從新慢步而行。前者是自以爲一登銀幕，成爲大明星，於是飄飄然，目中無人，眼高於頂，失約遲鐘，乃是閒事。後者，初進影壇是如此，沒後有關人士勸告忠言下，從新做人，按步就班，對人謙虛，依約守時。

對於金霏，方哥耳聞目睹下，她屬於前者，而方哥對圈中新人，甚爲重視，並且，以事論事，金霏捱到今時今日，下了不少心血，如果沒有忠言勸告，可能會被再紮都幾難。爲此，向金霏再勸告，拍片之餘，應立刻去儀態學校上課。同時，在未要脚而慢步前，切不可改變戲路，不用在演技多下苦功現，原因肉彈戲路，應繼續以肉彈姿態出而且，不用走路，極其最是在床上、車上、沙灘上，坐嘛處做也，這可避免再有新評說她要學行也。

方哥

風流活寶貝（連圖故事）

㈦有一次湯尼又結識了一位美麗的伯爵夫人露珊娜沙菲奴，她青春熱情，渾身慾火，可惜孀居深閨，不勝寂寞難禁，結果爲湯尼寇蒂斯熱烈漁獵之最後一個目標，同時也是能眞正俘虜了這個風流活寶貝好奇女子。

事實上，露珊娜也和湯尼一樣，以專與老頭子結婚爲餌，來騙取財產，結果她和湯尼結婚後，才知他們眞正是志同道合的一對活寶貝。（完）

大俠復仇記

㈧陳世德在密室中，撿獲蒙面俠遺下之飾物。突然計上心來，向馬千里獻計捕贓誣害李大偉，使馬千里能夠奪到丹萍。果然，李大偉因被指受贓被捕下獄。且獄卒奉命擬將李大偉毒斃，使李幾乎死於獄中。

㈨李大偉被捕下獄消息，傳到黃丹萍的耳裡，她爲了營救愛郎，親到馬千里寓所，懇其相助。其實，丹萍這次要求無異與虎謀皮。但，丹萍送上門來，正是馬千里求之不得的事，乃虛與週旋，並企圖親近。

百樂門 麗斯 東方

東方：即日特選 別映期 是二輪價票　派拉蒙驚險名著片　法蘭仙納杜拉 維絲莉娜 主演　郵船鉅劫案 特藝七彩　明天七彩巨獻

麗斯：今天五場仍映　哥倫比亞王牌巨片　皇牌特務勇破摧花黨 七彩 中文上字　米高拿·湯馬士 主演　下期驚險五日放映 後獻 九虎將

百樂門：今天盛大獻映　荒漠奇俠 透視七彩 中文上片　明十二點早場四 拜月亭 七彩仙鳳鳴 吳君麗 何非凡

英京：今天四場　特別隆重獻映　中影出品 十屆亞洲影展三項金獎（伊士曼七彩）　導演李行　養鴨人家　唐寶雲 亞洲影后　葛香亭 武家麒 游娟 歐威 主演　明天四場 龍虎榜（聯美七彩巨片）史提夫麥昆主演　後天四場七彩 六三三敢死隊

國寶：越映越旺 今請早　新蒲崗遊樂場側　國泰機構出品俠義 奇情打鬥七彩巨片　鐵馬銀鈴　趙雷 雷震 江虹 主演　明早時半五 鐵馬銀鈴　明早 親上加親

中央：碧水紅蓮　全部七彩

尚有戲院 刊第二頁

麗華 麗都 仙樂 樂民 國華 今天續映　國泰出品 鐵馬銀鈴 伊士曼七彩潤銀幕　趙雷 江虹 雷震 王萊 主演　正宗武俠 後來居上

麗華 麗都 仙樂 樂民　麗聲 皇后 皇都　樂聲 新聲 國華
日日滿座　哥倫比亞七彩巨片　比得奧圖 奧瑪沙里夫　瘋狂將軍
大型格式！最佳大片！　2.30 5.20 7.30 9.40　雙重間諜戰
最後今明兩天　國泰機構打鬥俠義巨片　趙雷 江虹 雷震 主演　鐵馬銀鈴　後天獻映 香港白牡薇
港九首輪影院聯合廣告

東樂 利舞臺 樂宮 東城 快樂 新華 豪華
今天最後四場　黑地獄
今四場放映 請早購票　美高梅七彩歌唱打鬥浪漫巨片　脂粉鐵金剛　皮禮士利　最迷人歌曲最激烈打鬥
笑聲震院　東尼寇蒂斯 關南施 合演　風流活寶貝
今天獻映 聯美王牌　積林蒙　扭計師爺　比利懷德

中文大學校長李卓敏等指出
受騷動累者爲本港人士
請居民合作保持有秩序氣氛

【本報訊】香港中文大學校長李卓敏博士，就目前局勢發表意見稱，渠確信，本港所有人士均關切維持法律與秩序。並謂，渠樂見各街坊會現已表達彼等之關心，及要求各家長將特別注意其子女。

香港大學副校長羅寶遜教授，要求居民與政府合作，支持一切可能之措施，以確保導致穩定與有秩序之氣氛，只有在此種氣氛之下方能進一步檢討可能招致目前騷亂之問題。

羅寶遜教授謂，渠對香港學生聯會所發表之聲明，有深刻印象，該聲明呼籲本港青年，勿爲衝動，誤害引爲歧途。

渠指出，本港之需要，維持穩定，以其對香港警察十分重要。

香港酒店商會秘書孫治稱，香港爲一旅遊中心，因騷亂而受累之人將爲在本港生活及工作之人。渠謂，本港需要更多酒店，但投資人卻害怕，將會較少投資。目前遊客仍甚鎮定，目前渠尚未聞有遊客匆匆離去。

某大華資銀行發言人稱，糾紛已使商人發生若干不安。

華南紙業商會主席馮錦聰，亦認定騷亂已影響若干居民之生活。

市局非官議員等二十人
籲請居民保持鎮靜
尊重法律解決困難

【本報訊】市政局非官議員貝納祺等二十人，聯名呼籲全港居民保持冷靜，尊重法律及支持政府尋求解決目前困難之公正辦法。

香港議員指出，香港居民之生活，端賴維持法律與秩序，否則繁榮與快樂將難以持續。

在聯合聲明中，彼等指出香港已達成改善生活之許多成就，並相信如社會各界人士能密切合作，定會更有進步。

彼等指責目前之暴動行爲，妨害有秩序之進步及破壞全體居民之生計。

簽署此聯合聲明者，包括貝納祺、李有璇、李耀波、胡百富、張有興、馬頓、鍾愛理遜女士、沙利士、黃宣平、王澤森、張永賢、葉錫恩女士、李樹培夫人、馬超常、胡鴻烈、林思顯、羅保、雷士德、羅德彰、伍秉堅。

社會領袖異口同聲
嚴斥製造政治鬥爭
服刑的暴亂份子應送回大陸去
港府不能接受中共無理要求

【本報訊】在騷亂中被拘，而被法庭判定罪名成立已在獄中服刑的暴亂份子，應把他們送回大陸去，港府不應接納中共的所謂「要求」，這是九龍總商會理事長謝伯昌所說的話。

他說如果有人撥出大陸的一套，不喜歡香港現在的情況，解決的辦法很簡單，把他們集中在一起送回大陸去。

他又說：這些騷亂對香港的政治或經濟都沒有好處。

印度商會主席夏利厘喇希望九龍事件趕快平息，同時催促引致糾紛的有關團體談判他們的問題。

他說：因爲勞資雙方到目前還不能解決糾紛，他們應接受政府的決定。

市政局議員鍾愛理遜女士說：該宗勞工糾紛是勞資雙方之間的事，形成現在的糾紛是不幸的。

她說：她覺得警察在這次糾紛中已經十分容忍和諒解，他們必須維持法律和秩序，在這次糾紛中，警察已施用盡可能少的武力。

香港青年商會主席狄席模說：北平企圖把這次事件變成政治的鬥爭，是可恥的事。

他說：香港是商業中心，沒有政治的餘地。他認爲政府應該研究那些要求，同時向北平解釋香港現時實況。

香港政府會秘書丘維清說：他認爲政府沒有理由接受中共的五項要求，那些要求是不公平的。

他說：這完全與政治無涉，香港並沒有做錯，政府只是執行任務維持社會的法律和秩序。

他又說：這純是勞資雙方的糾紛，同時，他不明白爲什麼要政府負責任。

香港工業會總主席鍾士元博士說：北平不應插手，同時應讓香港自己解決這些麻煩。

他說：他認爲那些要求對最近發生的事是不中肯的，政府只是維持香港的法律和秩序。

鍾士元博士又說：這只是本地的事件，警察只是執行他們的任務。

香港民主自治黨主席張六師說：本港發生「紅衛兵式」之恐怖暴動，已使市民深受不良影響……

張氏說：渠深信四百萬中國同胞皆人同此心支持政府確保法律尊嚴與自由人權不願接受外力干涉內政。

而且亦深信政府必能維持香港之治安與法律不致屈伏於少數外力暴亂份子之下，但亦望力主正義支持法治之中國同胞與各社會團體，互相團結，如政府有任何需要均應響應支持。

最後張氏說：世界各國皆有共黨恐怖暴力活動，但全都不得人心，香港仍不例外。目前風潮並未過去只看全港市民是否能沉着應付，表現中國人之理智與勇氣，使自由不再失去，因市民所處之環境已是退無可退讓無可讓了。

對政府維持秩序措施
請市民表達衷心眞意
徐家祥謂騷亂造成切膚之痛

【本報訊】署理華民政務司徐家祥呼籲香港市民，對香港近日發生事件，面對現實，明辨是非，對當局維持秩序的措施，盡量發表意見。

徐氏昨午在順德商會會董就職典禮主持頒發選任書後所發表，原文如下：

「香港近週來情況，每一位僑胞，都有切膚之痛，本人請求廿多萬旅港順德人士，面對現實，明辨是非，對香港政府維持和平與良……

安定繁榮認爲官民之間必須團結合作共同維護—法律與秩序更不容許外來政治暴力侵入此自由

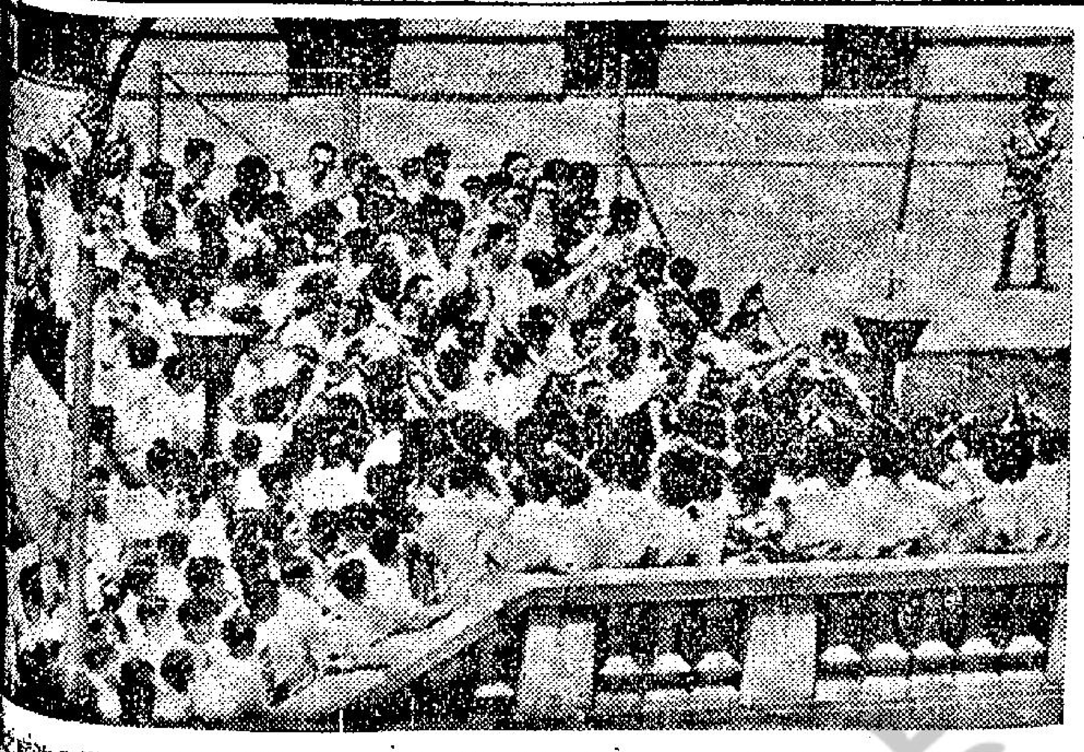

左仔在法庭外用毛語錄罵戰

大羣左仔於午後未能進入法庭，就在法庭外圍之入口處高讀毛語錄，並不時大叫口號。

工商日報記者訪問一千市民
對中共五項要求
贊成者僅千分一
百分五十·六表示反對，百分四十·一不表示意見，百分九·二對此事不關心。

【本報訊】百份之五〇·六香港居民反對香港接納中共就本港騷動事件所提出的五項要求，百份之四〇·一居民則不表示意見，百份之九·二人對此事無所知或不關心，百份之〇·一人表示贊成。

上述數字是工商日報昨日進行一項意見調查獲得者，從接受訪問者的意見和數字的比率，我們可以客觀下一個結論：大多數的香港居民，都希望能自由地，安定地過活，他們不希望有騷動，他們多數反對任何影響他們日常生活的行動。

本報昨日的意見調查是在天星小輪公司的尖沙咀及紅磡兩綫小輪上，和油蔴地往佐敦道綫，灣仔綫和紅磡綫小輪上進行，曾經接受我們訪問的包括有：文員、商人、小販、工人、護士、教師、主婦、經紀、打字員、警察和香港推銷員等共二千人。

接受本報記者訪問的共二千人。反對香港政府接受中共五項要求者爲一千零十二人，不表示意見者八百零二人，對此事者不關心或不知道者一百八十四人，兩人認爲香港政府應該接受該五項要求。

希份接受訪問者除了答這簡單的問題外，並發表其個人意見，多數人表示希望安定地、自由地過活，他們對現在的騷動情況都表示關心，但不希望香港會被捲進政治的漩渦中。對中共所提出的五項要求，有百份之四十點一接受訪問者不肯表示意見。

一位接受訪問的大專學生說：「政治冷感者」在香港最多，我也是其中之一，我祇希望安定地生活。肯發表意見的對該中共五項要求，都表示反對，他們說：中共如果提出要政府接納全部居民的要求，我們的要求就是「安定地過活」」，接受訪問的人，大多數都大同小異地指出：他們要求安定、自由、寧靜的香港，任何性質的騷動，或引致的反騷動行爲，都是他們所不願看到的。

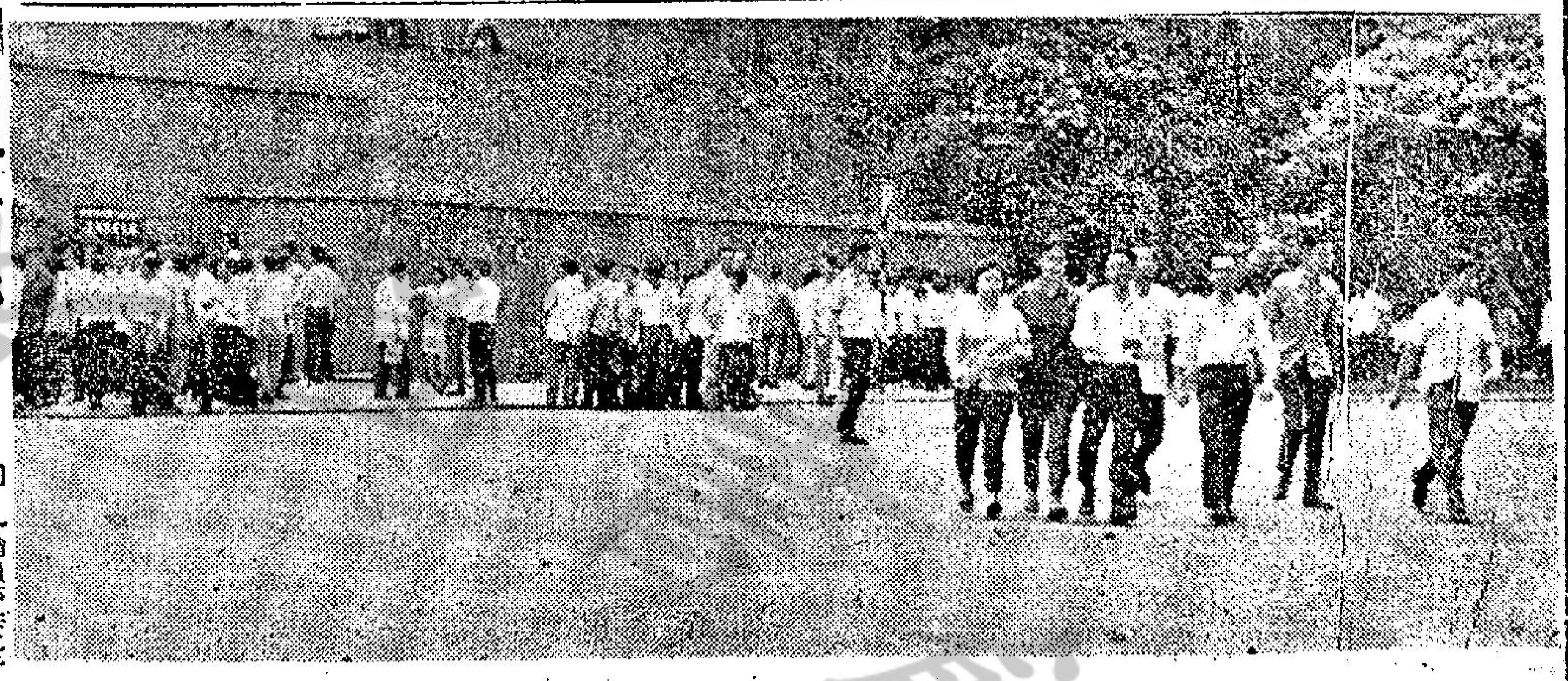

左仔在法庭內外讀毛語錄，午間宣佈休息向四邊散去

數二、三百名左翼份子昨早在法庭內外大讀毛匪語錄之後，於午間「宣佈「休息」，步出法庭後分別向四方八面散去。

鄉議局主席彭富華謂
騷動已導致不安
盼杜絕政治紛擾

【本報訊】鄉議局主席彭富華今發表聲明，謂最近因勞工糾紛而發生之騷動，曾已使社會生不安與緊張之感。

彭氏特別指出，目前情況與一九六四年發行風潮及去年九龍騷動不同。「余深信此次騷亂已大大影響我鄉市民之生計與幸福，余深不懷疑，吾人均祈望安定與有秩序之生活。余深信大部份香港居民均樂見騷亂範圍不擴大。」

彭氏指出，香港過去數年曾遭受許多天災與政治紛擾，爲香港未來繁榮計，渠籲請市民……

加拿大市場 推銷最費力
港貿易團設法打出路

【本報訊】香港總商會理事左富利雅稱：香港貿易代表團希望今年九月滲入之加拿大市場，爲世界上最費力推銷市場之一，渠最近曾赴加，爲定期九月十七日成行之代表團作最後安排。渠認爲有足夠之生意機會，值得代表團訪問溫哥華、多倫多、滿地得、蒙得里爾等地。目前，本港正等待加拿大市場研究隊之報告，彼等將會爲六十五種港貨在加拿大之前途提出意見。五月底，該會貿易團將可以此爲根據，決定派代表之產品名單。

雅察指出：在此五年百分之六十將經由加拿大人之百貨公司出售者中之一，我加拿大爲世界上最努力推銷市場之一。此中理由甚多，加拿大人均認識推銷技術，故其零售消費市場，只接受最新與佳之產品。但加拿大確爲富有之國度，生活水平之高，屬世界第二。以人口平均計爲製造品最大之入口者，目前每年約輸入五百億元，一九七〇年預料會達六百億元。此外，北美天然資源，百分之七十在加，其中許多尚未開發。

騷亂令人真可怕
五項要求太荒謬
市民均斥責左仔生事

在一位賣糕小販說：由於近日的騷動，到大會堂的遊人少了，生意也就大大減少了。一位推銷員表示：近日來他根本就沒有生意，如果香港不安定下來，他的生計就要完了！幾位商行的女打字員表示：他們知道中共提出五項要求，但不大清楚那是什麼，他們對報章上的騷動報導覺得很可怕。他們希望永不要有騷動事件。一羣學生表示：他們希望天天能夠上學，希望上學時不發生意外，不發生任何令他們感到可怕的事情！一位大專學生認爲工人所提出的五項要求是「多餘」的。他說：「香港政府這次做得很對，因爲香港是一個法治地區，一切是有法紀的。」

一位在灣仔街經營照相機的商人表示：左派份子此次做得大過份一點，因爲香港政府的措施是對的。港府的措施是安定，至於中共提出之五項要求，將可能促使事件更趨惡化。

讀成香港政府接納中共五項要求的兩人表示：香港政府應該支持資方是不公平的，我同意中共的措施，其中一人除讀成左派工人這次的行爲外，並表示「反迫害鬥爭」的領導人用無知小童做工具太過份。

治安者，若是有違法律須破壞治安者，應受法律裁判，和如有組織發生，更應組織的頭顱，所以他們的要求是不需接受，祇是以正當法律手續去處理便是了。

國立政治大學校慶
校友定本週末聯歡

【本報訊】本月廿日（星期六）爲國立政治大學四十週年校慶紀念，該校留港各期校友爲擴大慶祝起見，特定是日下午七時假座九龍新雅大酒家八樓全層舉行盛大聚餐慶祝晚會，凡該校香港校友除通知所有校友携眷出席外，并邀請旅港教授及其他嘉賓參加。

據悉，該聯歡大會除聚餐外，更備有豐富遊藝節目及名貴幸運抽獎，以助雅興，并歡迎各校友提早定座，定座處請向下列校友接洽：香港：何萬齡，電話：二八一四〇；余健康，電話：四三九七三三；九龍：陳修，電話：八九五四五八；鍾柏齡，電話八四〇九〇六。

美國股票市走勢平均指數

【紐約十六日美聯社電】杜鍾斯美國股市十六日收市平均指數如下：

類別	開市	最高	最低	收市	收市比較
三十種工業股	八八〇·六八	八九一·七六	八七七·九〇	八八五·八〇	升三·三九
二十種鐵路股	二三七·〇六	二三九·九三	二三六·一九	二三八·四九	升一·六九
十五種公用事業	一三八·二〇	一三九·四一	一三七·一一	一三八·二三	升〇·五一
六十五種聯合股	三一四·八三	三一八·五六	三一三·六〇	三一六·四二	升一·五三

科學箴言報 總編輯抵港

【本報訊】科學箴言報總編輯戴城約翰，今偕夫人由東京來港，作爲期兩日之勾留。約翰應日本朝日新聞之邀請，赴日出席大報編輯會議，討論國際間題。美國報紙被邀者，除科學箴言報外，尚有紐約時報，此外，英國之泰晤士報及衛報，法國之「顧蒙地」報，及印度時報。約翰訪港後，將赴西貢、新德里、莫斯科、倫敦，然後回國，上述各地該報均有辦事處。

該報在波士頓發行，並有洛杉磯與倫敦分版。

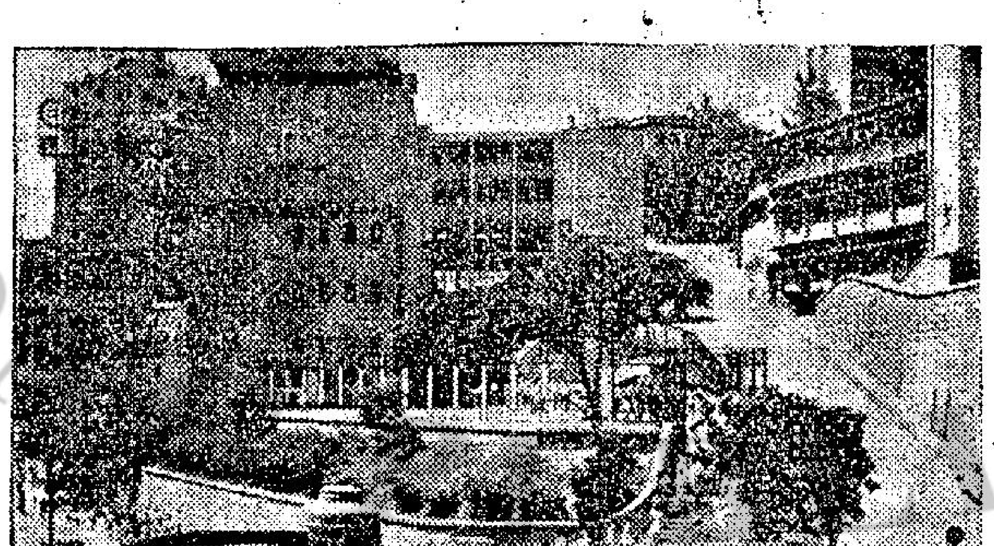

學生放學改道以避 大有街小販檔林立

上圖：左翼份子在南九龍裁判署鬧事時，鄰近裁判署之彌敦道中小學，爲避免學生發生意外，於放學時特別安排，一隊一隊從側邊石階步出校門，而不經由學校前之大道。下圖：新蒲崗昨天恢復寧靜，代替的是小販檔口擺滿大有街兩邊行人路上。

阿剌伯航空公司
將恢復往港航線

【本報訊】聯合阿剌伯航空公司一俟所定購之波音機交貨，即恢復道經本港之日本航綫。該公司之班機數年前停止飛港，因缺乏飛機航行各國際航綫。但截至目前，尚無復航之確定日期，聞該公司明年並將開辦大陸綫。

股市仍無成交

【本報訊】今晨證券交易所中仍然是沒有成交股市，買賣家仍然採取觀望態度。茲將按盤價格列後：五月十七日上午按盤價：滙豐銀行，一五一〇。滙豐銀行倫敦註冊股票，一五一〇。東亞銀行，三三〇。會德豐，九·八。九龍倉，一五·三。黃埔船塢，三二·七五。太古船塢，一六·六。均益倉，一五·五。大酒店，一八·五。城市酒店，七·三。置地公司，四〇。堪富利士，二〇·九。信託公司，一·四四。中華巴士，二二·一。九龍巴士，二七·一。油蔴地小輪，四〇。天星小輪，二四·一。九龍電燈，一六·六。香港電燈，二一·六。電話公司，二二·六。煤氣公司，一二·二。太平企業，三·五五。和記企業，八·七。怡和，一二·九。青洲英坭，一九·九。屈臣氏，四二·七五。生力啤酒，二·五。香港飛機工程，三七·二五。牛奶公司，三八·五。連卡佛，二二·五。聯合橡膠，二·五。南洋紗廠，三·八。南海紗廠，二一〇·四。聯業紗廠，五·八。遠東企業，一二·六。聯合企業五。鋼業，三·八五。淘化大同，三二·七五。先施公司，六。中華百貨，二五·八。渣華千餘，〇·六五。信加剌三·三。

九龍騷動期內
輔警幾乎全部出動

【本報訊】香港輔助警察人員，充份表現了本港一般青年對於維持治安的忠誠和決心。輔助警察自上星期四傍晚動員以後，共有二千零九十七人應召出動，此表示應召出動的人數佔百分之九十九點五。祇有六十七人未有出動，他們都是因病假或因公事離港而缺席。

輔助警察共有人員二千四百二十名以及榮譽隊員十六名。包括未有動員的新隊員二百二十名，輔警的華人隊員有二千一百四十二名，非華人一百零四人，歐籍人一百二十九名及女隊員四十五名。隊員的年齡在廿六至卅歲間的佔半數以上。介於十八歲至廿五歲間的則約佔百分之三十一，在卅一至四十歲之間的約佔百分之十二，及四十歲以上的佔百分之五。他們包括各界人士，但以寫字樓職員，政府公務員，教師、的士司機、木匠、裁縫師佔大多數。

輔助警察士氣頗高，各級人員和正規警察並肩工作，成績非常良好。該隊人員亦曾有辭職或進行辭職的，但主要係基於家庭或事業因素。無論如何，他們自行決定應召出動，以協助維持本港內部治安。

輔助警察分爲十個警區，有附防暴大隊現已奉派在九龍各街道當值。有兩個特別工作大隊即出任護送工作，輔助水警則從正規水警手中接管所有海港職務，分駐在七艘水警輪上當值。

擁有合格空中觀察員的空中觀察組，自騷動發生後就經常當值。有的個通訊單位，現正協助正規警察，從事無綫電和電話通訊工作。輔警參事則在警署的行動指揮室和各分區警署總部，替正規和輔助警察管理，膳食、人事、物資及供應等事宜。

此外，輔警總部並設有轉運管理組，負責護送過境的飛機、輪船和鐵路乘客遊客、及持有宵禁通行証的人士。該組由正規及輔助警察的人員擔任，全於護送隊人員則由特別工作大隊供給。

本版今日稿擠，市場漫步，街市巡禮，金鈔報價均暫停一天。（編輯室啓）

香港毛派修正毛語錄

唱曉 —夏灣月—

「搬起石頭打自己的脚」係毛澤東語錄之一，現在已被香港毛派用行動去修正。

在九龍東區暴動事件中，毛派暴徒所表現出之事實，係搬起石頭，上去新區大廈，見人就擲。

這日來，暴動地區暴徒使用之武器係石塊、磚頭、玻璃樽，老夏早就懷疑，何以九龍東區之暴動地區內，有咁多石頭？有咁多玻璃樽？現在經記者報導，始知眞相。

原來暴徒係由一個師父教佢地落山之時，每人配備一個帆布袋，內有磚頭、石塊、一樽電油，於是，暴徒個個隨身行李，去到指定「作反」之地區，隨時探袋取石，向防暴隊襲擊，向巴士及私家車襲擊，所以凡有擲石之處，必有玻璃樽。電油則隨時用來放火，淋完電油之後，玻璃樽即當作石頭使用。

此種「每人預個袋」之作戰辦法，前未之見，今次係第一次，老夏相信係師承有自，邊個係師父？九成九係大陸擁毛份子。

大陸之毛派份子，在各省市奪權，又係出個套，放火、打劫、用石頭木棍作武器，大讀毛語錄，現在香港之左派暴徒，出齊奪權個幾套法寶之外，多一套專門打非共報紙之記者，搶相機，拆菲林。

何以左派暴徒，多一套打記者之功夫？因爲左仔有兩件事最唔見得人。

第一，驅使十幾歲之學生參加暴動，被記者影相，有圖爲證，論殘忍，以此爲最。十幾歲之學生，與勞資糾紛何關，却要佢地參加向防暴隊掟石頭，擺咁細個之男女學生去參加暴動，誰無子女，見者寒心，所以全香港之父母，睇見左友咁殘忍，皆表不滿。

第二，左友今次搞到香港咁耐，手作仔、打工仔皆深受其害，但佢地自己知道已經神憎鬼厭，如果被記者影相，刊諸報端，則人人皆見，所以就不顧有記者在場影相。

左仔之口頭禪，話「造反有理」，呢句話，在大陸就有乜錯，因爲要奪劉少奇之權，造劉少奇之反，但在香港，如果話做反有理，則話在何方？驅十二三歲之小學生去造反，使小學生被催淚彈嚇到喊驚大叫阿媽，這叫做有理？爲勞資糾紛而擴大暴動，香港人已受够左仔之麻煩，四百萬香港居民之和平安定生活，已被左仔破壞，無數工人，小販之生活，受到左仔影響，有案抱之憂。如果尚不及早收兵，左仔今後在香港，幾難有面目見人矣。

1967年新馬典

董平

（二）

金鷹（GOLDEN EAGLE）烙印：V28

五歲，栗色，雄性，高十五掌一，練馬師：朱寶明，馬主：關如彭。
本年度出賽二次，場次：147一哩冠軍；196一哩一七一碼亞軍，（香港打吡賽）。
共贏獎金：12,000元。
晉期後歸入第二班。

操練過程

期	晨操試跑分段時間				全程時間	騎者
1/1	35	33	33·2	32·3	哩（2·14）	助
4/1	33·2	32·3	32·2		六（1·40·2）	仁
6—8/1	33·2	32·1	34·2	28·3	哩（2·06·2）	助
12/1	32·4	32·1	32·2		半（1·05）	助
15/1	30·3				段（30·3）	仁
18/1	32·3	30·2			半（1·03）	仁
21/1	34	31	30·3	28·2	哩（2·04）	助
25/1	31·3	31	3·		六（1·32·3）	仁
27—29/1	34·4	31·2	32	28·3	哩（2·06·4）	助
1/2	37	35	33		六（1·45）	仁
4/2	31·3	30·3	28		六（1·30·1）	助
8/2	30	28·3	27·4		六（1·26·2）	助
11/2	34·2	32·1	30·4	28·3	哩（2·06）	助
14/2	37·3				段（27·3）	仁
16/2	31	28·2			半（·59·2）	仁
25—26/2	34	28			半（1·02）	助
3—5/3	35	30			半（1·05）	助
8/3	33·1	32·4	29		六（1·35）	助
11/3	30·3	29·2	29·2		六（1·29·2）	仁
14/3	29·1	28·1			半（·57·2）	仁
17/3	30·2				段（30·2）	仁
18/3	（出賽一哩，冠軍）					
29/3	34·4	30·1			半（1·05）	仁
1/4	34·1	31·4			半（1·06）	仁
5/4	30·3	31	30		六（1·31·3）	助
7—9/4	32·1	30·1	27·3		六（1·30）	助
12/4	32	30·4	27·4		六（1·30·3）	助
14—16/4	34·1	31·2	30·3	29	哩（2·05·1）	助
19/4	29	27·3			半（·56·3）	助
22/4	33	30	28·3		六（1·31·3）	助
26/4	33·1	29	28·2		六（1·30·3）	助
29—30/4	32	29			半（1·01）	助
2/5	30·3	30	27		六（1·27·3）	助
4/5	26·3	27·3			半（·54·1）	仁
6/5	（出賽一哩一七一碼，香港打吡賽亞軍）					

出賽情形

期	場次	路程	負磅	場地	騎師	排位	（勝負名次）
18/3	147	1M	147	好	蘇國仁	5	勝新圖、寶樹花、精神爽利。
	起步 2	一哩	六化郎 3	上山 3	直路 2		終點距離 1—4
6/5	196	9F	147	好	蘇國仁	2	負於福來，勝幸運童、金像。
	4		4	4	4—4		2—2

評語

是次栗色雄馬長得相當結實，體力頗甚充沛，雖額際長有小撮白毛，但不減其軒昂駿秀之氣，骨肉勻稱，故頗具彈力，有毅力亦有速度，且後勁不弱，論型格應是長途佳駒，早期試跑，姿態不甚出色，不過尚有脾氣，而致週年賽首次出賽，却因怯場在閘內翻亂跳至彈傷腳部，退出競賽，未克一顯身手，延至第二期出爭道材賽，前頭輕鬆跟隨，守住第二三位，全程並未被放頭的兩匹馬新圖及寶樹花放離，雖於入直路前仍後乘，但一經發力，稍催即輕易勝出，可見潛質不弱矣。後課後祇操過一課長程，亦能爭得打吡亞軍，是賽以福來作假設敵，故沿途吊住前駒跑，如影隨形，祇以質不及福來，後勁稍弱，而屈居次席矣。晉後晉揃第二四，馬有待成熟，初期或稍感吃虧，假進度一如理想則可與同班高手相抗衡，終有可勝長途之一日。

工商晚報
中華民國五十六年五月十七日 星期三
農曆丁未年四月初九日
第五頁

影藝

·逢星期三出版·

攝影首先要克服的一關 運用反射光線

自然的光源是來自太陽，太陽原本是產生平行的光線的，可是加上大氣層各方面的反光，藍天將光度擴散着，這使戶外照片的光源弄得複雜了。我們拍戶外相時，如果天空有雲，不直接擋在太陽前面，那，反射的光度是很強烈的，所以我們計算曝光時，多處的天空要比一片藍色的天空曝光少一些，同時，由於反射光線擴散，濾色鏡的運用對於吸收部份不必要的光源是很重要的。

反射光雖然難於控制，但它對照片實際上有重要的作用，任何人像或物體需要有其細微的輪廓，都靠着反射光線，例如在大街上的白牆壁，海灘上的沙和水等。只要運用濾色鏡，適光罩和適當的角度，我們都可以將這些反光善加利用的。

譬如拍戶外人像，用背光或側背光的角度，臉孔陰暗，可以用一張十六乘二十吋的白咭，將光源反射到臉部去，甚至一張白板紙也可以用作反光的道具。有人用銀色紙來反射光源，雖然效果強烈些，但反射的光線不易調和，容易起斑駁的痕跡。

一般來說，光源愈暗的，愈需要反射光線，太空攝影就是一個很好的例子，那裡是無邊的黑暗，些微反光都沒有，所以造成太空攝影特別困難。在日常生活中，環境的反光處處都是，我們習慣了反而不發覺，但無論如何，它對攝影非常重要的。

當我們欣賞名家的作品時，除了鑑賞其取材，構圖，我動態的美態外，還有一種重要課題，就是研究一下他們怎樣控制那千端萬縷的反射光線。

附圖是一幅充滿了反光的照片，而且控制得宜，主要光源是來自當中的房門，但房內的天花板和牆壁，都有勻稱的反光，其中最主要的反射光線是照向女孩臉部上的。這裡不能用閃光燈拍照，這會使照片反差得太厲害了，只有利用白咭紙等將原有光線折射，才不會使照片顯得不自然。

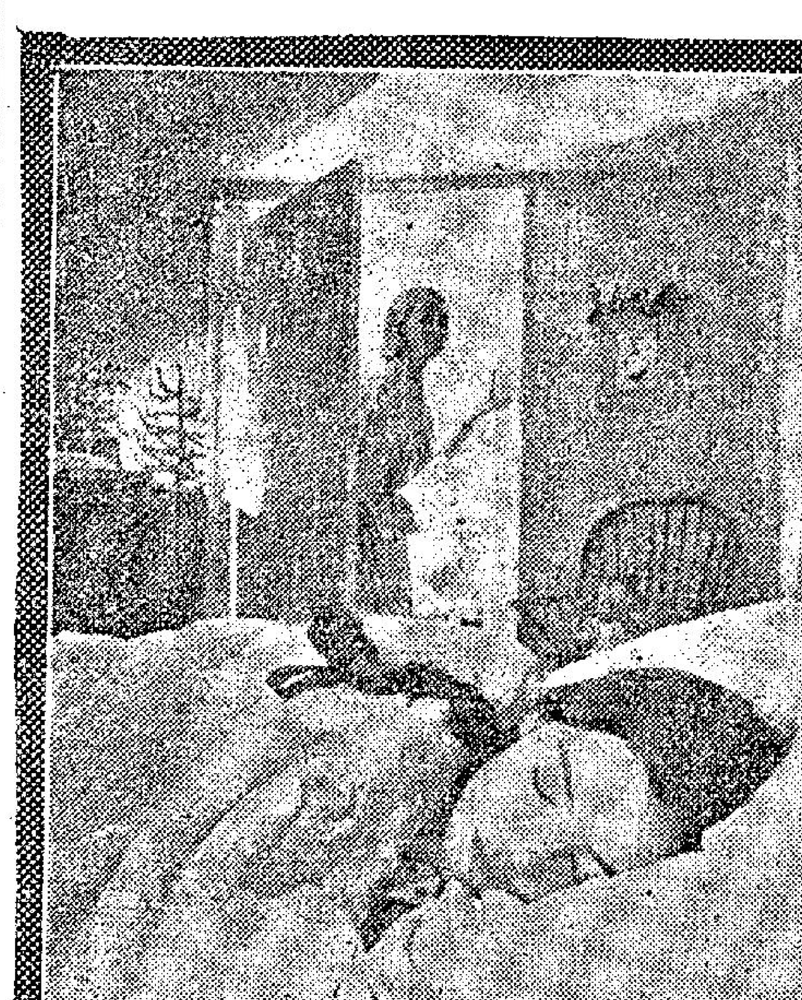

上圖為利用天花板、牆壁等反光拍成的室內照片。

中華學術講座 陳多明講 中途曝光

中華攝影學會學術講座，定本月十九日晚上八時在該會會所，由該會會友陳多明主持，講述相紙在顯影時之中途曝光黑房特技。陳君為黑房特技大師顏震東之高足，攝影作風創新派的形意風格，好研究特技，有「電筒加光能手」之稱號，本來相紙中途曝光，最光白位是很難處理的，但陳君自出新法，到時會不吝惜而公諸同好。紙中途曝光常有特殊效果，使畫面增加氣氛不少，照片有時反差微弱，利用此法亦可增加反差，加強表演力，會友們如欲了解此種特技之作法，請屆時到會吸取經驗，以備不時之需。

在病床上拍照

·尼韋·

幾個月前，我因為一些毛病在醫院住了一段時間。整天困守在病房上，那種乏味是可以想像的。但後來靈機一觸，立刻吩咐老妻把我的相機和測光錶送到醫院來。

那是個甚寬敞的病房，病床整齊地排列着，護士們不停地穿梭往來，這些風光都可以拍攝我的鏡頭裡去，成為傑出的寫實照片。我用的是一副三五鏡的雙鏡頭反光機，自然，其他的人儘管知道我在拍照，但我却不好用閃光燈去驚動他們，好在憑這個大病房裡的光線，已足夠使我拍出清晰的照片來，其中那具測光錶是我很大的功臣。

因為配合光線昏暗，曝光時間比較長，所以大部份照片都是將相機安放在床邊的欄檻上拍成。但右圖的「剪影」則是手持相機朝着光源的窗口拍成的，用一百分一秒時間和八光圈，原底片很大，這照片是剪裁其中一個很小的部份放大的。

另外一幅題名「討論」的照片，也是病房裡平凡風光之一，我相信護士們是正在討論我們拍她們的照片，這不是很有趣味的作品嗎？業餘攝影家們，自然但願你永沒有要進入醫院裡去的一天，可是萬一有這種情形發生的話，你也不必被那張病床暫時中止了你的嗜好。

作為一個完整的藝術攝影家 要有熟練黑房功夫

于應基

攝影藝術，應該分為兩個重要部門，一個是攝影技巧，另一個是黑房功夫。

事實上，一張藝術照片的創作，一定要經過上述這兩個過程，缺一不可。一個人如果能拍出很好的照片，却從未入過黑房，不知冲印放大為何物，那麼，他還不能夠完整地被稱為攝影藝術家，因為他拍到了藝術照片以後，還要靠別人去替他冲印和放大，靠別人去完成他的藝術創作。

所以，我們要完整地掌握這門藝術，除了研究攝影技巧外，還要講求黑房裡的功夫。

一般來說：攝影技巧是比較偏重於藝術性，要靠天賦和修養，而黑房功夫則偏重於工匠性，要靠熟練和經驗，因為這樣，許多人往往只講攝影的技巧，而忽畧了黑房裡的功夫，其實，只懂得在黑房裡冲印放大，或者配紙配藥等，固然只是一個工匠，但只懂攝影角度的講求或藝術取材等，而對黑房的事情一竅不通，也不算是一個藝術攝影家，因為，一張藝術照片的完成，利用黑房技巧去截長補短，那是一個很重要的步驟。

所謂黑房功夫，主要的也就是放大功夫。放大時可以將照片沒有用的地方裁去，或者在色調上改善底片的效果，這也就是用黑房技巧來美化照片，我們談談道理，裡與注意的幾個問題。

首先，我們要小心光的控制，除了放大機從底片射到相紙上的光外，其他的光線要完全避免，否則，這額外的光源會影響放大照片的效果，多了些平淡灰色的影子。控制光源最主要的一點，是將底片不需要的四周遮蓋起來。多數放大機的底片夾都附有底片框，如果沒有底片框，或者不適用，可以自行用黑紙裁成，這樣，底片的不需要部份都有黑底阻隔着，放大時光線不會從旁邊透射出來，放出來的照片自然有更美滿的成績。

照片放大的時間的計算是重要的，多一些，少一些都不行，多一些時曝光過多，少一些時曝光不足，這個在有經驗的人自能控制自如，例如第一張因曝光過多而失敗後，第二張就可以酌量減少曝光時間。為使這個曝光時間容易準確，有些人喜歡將放大機的光圈縮小，光圈縮小時，曝光時間自然比對地加長，這在計算時間方面便一些，因為不致因稍微差一點時間就使照片變形。究竟將光圈縮小是否一個好辦法呢？我們認為，除了曝光極度不足的底片外，放大時是不適宜用太小的光圈的，因為如果光圈在小於十一時，因為物理上一種散射現象的緣故，影像的反差及清晰程度都會減少。

照片離開放大機後，接着的是顯影和定影的過程，嚴格來說，不論底片或照片，其顯影和定影的時間都有一定限制的，顯影不用說了，多些少些立刻直接影響到色澤調的深淺，這個當我們在顯影時可以看到。至於定影，也是不能忽視的問題，有些人以為定影的時間多一些不打緊，誰知這也足以將照片的色調漂白。這……

有些人不重視黑房工夫，例行的要做以外，還以為這是工匠做的，許多足以表現藝術性的功夫，做得多了，就一定技巧，例如疊底、浮雕、改粒，所以我們不應予以輕視的。

相機越貴越好

小經驗

有些人會提出一個問題，相機是不是愈昂貴的愈好？答案是肯定的，要不然的話，誰還肯拿出更多的錢來買相機呢？相機愈貴愈好，理由很多，但其中最重要的一點時應用範圍更廣，運用起來比較方便，例如配有數種光圈及快門調節的相機，比箱形機能在更多的情況下應用；它的鏡頭可以通過更多的光線，可以在微弱的光線下應用；它的快門速度高，可以拍攝動體照片，質素也比箱形機好，所得的照片放大後也更為銳利。

當然，要拍出好照片，還有一個更重要的因素是你對相機的熟練，要是拿走你用慣的相機，另外給你一個更昂貴的相機，拍出來照片的效果，可能不及你慣用的相機那麼好。

所以，我給大家的建議，如果下決心要拍些好相，買個相機吧，這注本錢是不能不下的，可是到以後，不必隨便更換相機，因為你對這舊相機的性能已很熟練，再買新的時，又需要下一番摸索的功夫了。

·史提芬·

中青市區影社主辦 本月廿六舉行 靜物攝影漫談 下月舉辦速成班

中青市區攝影社，主辦初級速成班，定六月六日開課，逢星期二晚七時半至九時半，在德輔道中廿五號安樂園大廈十二樓市區會所上課，一連十星期為一期，全期共分十一科另加五課輔助課，並編印精備講義，除分科由蔡國雄、譚美雲、李國強、林邦、李瑞民分別教授，學員並可取得該社暫准社員資格參加月賽，黑房技術研究組等以輔助學員進修。課程內容實用，學額無多，報名從速(二二三三二二)。

又該社本月份程序表如后：十九日四月份月賽評述，歡迎參觀。廿六日攝影講座「靜物攝影漫談」，有講有做，歡迎攜機、腳架參加。

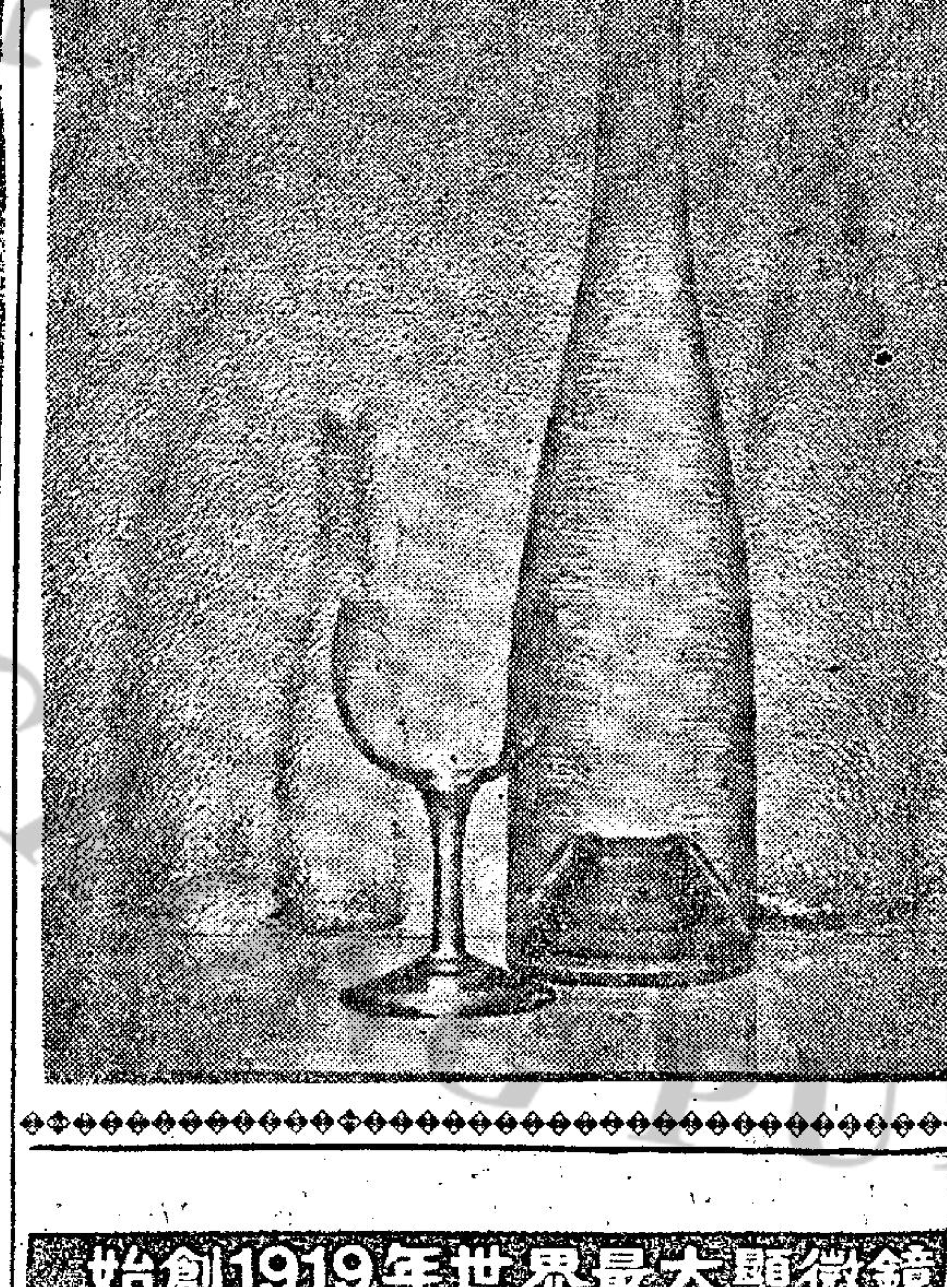

「杯與瓶」

許福明

名家名作

拍攝透明體的玻璃器皿，由於反光力強不能採用直接光源來照明，只能運用間接反射散光，把玻璃質感細緻地表現出來，這些光源控制方法，需要具有熟練的技巧，「杯與瓶」這幀作品結構緊湊，層次豐富，質量也達到水平，在今年星嘉坡攝影學會主辦的國際攝影沙龍中，獲得「錫章獎」。此作採用黑白的對比和勻稱的線條，來表現出杯與瓶的美感，是一幅唯美作品，此外，作為背景的紋狀，也與立體玻璃的器皿本身的質地配合，收呼應之效。

編者附註：許福明作品具有獨特的創作風格，想像力雄渾，充滿情感，而且深富教育性。許氏在一九六二年獲世界攝影沙龍十傑冠軍，同年獲取中華攝影學會高級會士，六三年以十八幀全套靜物作品獲取英國皇家攝影學會高級會士，六五年獲東南亞攝影學會及中華攝影學會名譽高級會士等名銜。近年來積極提倡攝影藝術，與友好設立沙龍實習攝影學院，從事教育工作。

中青市區攝影社郊外獵影

香港中華攝影學會

中華基督教青年會攝影社，經常舉辦社友郊外獵影，邀請明星及名模參加，由導師領導，選擇最好角度，指導姿態，各攝影佳作，並定期舉辦比賽，圖為該社社友郊外獵影一鏡頭。

中華攝影學會國際沙龍展覽 定十月中旬舉行

本年度第八屆國際攝影展覽，定十月十三日起至十八日止在香港大會堂高座展覽廳展出，並在演講廳放影彩色幻燈入選照片，沙龍委員會主席譚寧，經進行籌備一切。

本年度第八屆沙龍並得該會榮譽會員廖潤琛，送贈「潤琛杯」六座，頒予本港及外國每組獲得積分之最高者，即黑白牌照片組兩座，彩色照片組兩座，幻燈片組兩座。

又該會由第五屆（一九六四年）起，參加者在每一組內通續三屆入選照片或幻燈片三張以上者，由該會頒「榮譽展覽者」榮銜（HON. E.C.P.A）發給證書及可永遠免費參加該會舉辦之國際攝影沙龍，本屆繼續辦理。

本屆沙龍委員名單：沙龍主席：譚寧。秘書：何洪光，潘國發。委員：司庫：徐泰欣，林燮潔，薛夢洗，培安，潘根，吳顯和，熊澤之安，譚初明，黃瓊興，梁波，李饒波，勞根榮，盧俊文，鄭福祥，張焯，招樹琪，廖福煊，劉德坤，倪世淮。評選委員：黑白照片組：張伯根，許福明，麥炳柱，黎兆銓，彩色照片幻燈片組：陳錫根，簡子恩，譚榮仁，陳履鏗，容庸。

美麗的邊光

對着光係拍攝，可以形成藝術上的美感。方法是：對着太陽光，四十五度從拍攝角度射來，照片但對象的邊光。鏡頭上加上點遮光罩，要注意以下幾點：㈠景最好配些反射光線，使對象的輪廓顯現出來，㈡放大光圈使背景糢糊。附圖就是一幅成功的邊光照片。

德國 富賀達 超級攝影機

Linhof TECHNIKA MODEL V
SHRIRO
總代理 捷成洋行

PRAKTICA NOVA-B SLR.
VEB PENTACON DRESDEN
MADE IN GERMANY 德國製
百吉 單鏡反光相機 等起

新NOVA-B型機內裝有自動曝光表
1.鏡頭隨意更換自 20-MM. 至 1000-MM.
2.快速捲片器右手使用收轉半圈即可便利之極
3.反光鏡立即返回原處無震動之弊
4.計數盤在換新片時自動返回(0)字

PRAKTICA-NOVA SLR. NOVA with:-	定價 List Price	特價 Spec.Price.	PRAKTICA-NOVA-B SLR. Fitted with:-	定價 List Price	特價 Spec.Price.
DOMIPLAN 1:2.8/50-mm.	HK$385.-	HK$308.-	DOMIPLAN 1:2.8/50-mm.	HK$420.-	HK$336.-
TESSAR 1:2.8/50-mm.	440.-	352.-	TESSAR 1:2.8/50-mm.	476.-	380.-
PANCOLAR 1:2.0/50-mm.	485.-	388.-	PANCOLAR 1:2.0/50-mm.	520.-	416.-

The above are all-with Automatic Diaphragm and Everready Case.
總代理：大昌行 歷山大廈二樓 TEL:222327

用柯達立刻自動25型攝影機 人人可買人人愛用

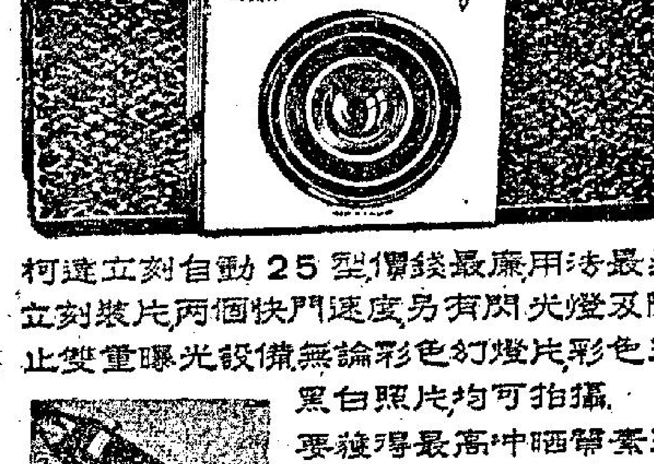

柯達立刻自動25型價錢最廉用法最易立刻裝片兩個快門速度另有閃光燈及防止雙重曝光設備無論彩色幻燈片彩色及黑白照片均可拍攝

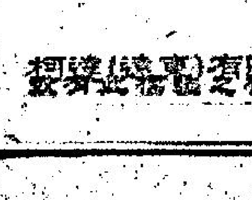

要獲得最高冲晒質素及準確文件日期請將曝光後之軟片送往亞細亞行柯達公司冲晒。
柯達(遠東)有限公司 Kodak

始創1919年世界最大顯微鏡廠之一 OLYMPUS 奥林巴斯 卅五糎半格相機之王！銷量佔世界第一位！
1967年新貢献:Pen-F改良型Pen-FT面世!
TTL鏡後電子測光成為十全十美的單鏡反光半格型相機

改良快速播片
加裝自拍製
快門 1 秒至1/500秒B 萬次燈可用1/500秒
TTL鏡後電子測光 改良微粒測距器
•配F1.4($545.)或F1.8($495.)標準鏡，全機僅重22盎司 各種長短焦距鏡 ZOOM 鏡及一切單鏡反光機之配件均齊

Pen-D 型F1.9 32m鏡頭 $210. Pen-D3 型F1.7 32m鏡頭 $250. CdS電子測光快門1/8至1/500秒
Pen-EE 型F3.5 28m鏡 $135, Pen-EES 型F2.8 30m鏡 $160. 電腦自動快門 1/30 至1/250秒
Pen-S型F3.5 28m鏡 $105 快門1/8秒至1/250秒B 全機僅重13盎司

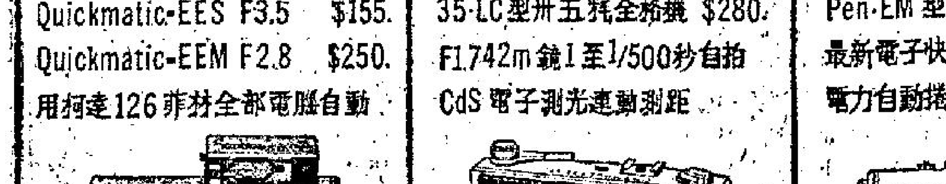

Quickmatic-EES F3.5 $155. Quickmatic-EEM F2.8 $250. 用柯達126菲林全部電腦自動
35-LC型卅五糎全格機 $280. F1.742m鏡1至1/500秒自拍 CdS電子測光連動測距
Pen-EM 型F2 35m鏡 $330. 最新電子快門卅秒起至1/500秒 電力自動捲片•自動返片

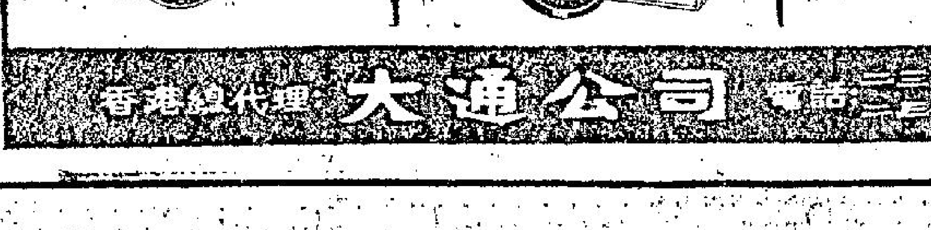

香港總代理 大通公司

雖然只有暗沉的一點燭光，氣氛是那末羅曼蒂克……但如果您有一只……"影攝佳"電子35相機 仍然可以拍攝得"自動曝光"的優美彩色照片。

YASHICA Electro 35
全港九相機公司皆有出售
總代理：永安祥百貨有限公司

雲妮莎格烈芙

·她的興趣是多方面的·

雲妮莎格烈芙素描

·晨鳥·

雲妮莎格烈芙於去年因主演「摩根」一片而在康城電影節中獲得最佳女主角獎時，直言不諱地說：「我自知我是性感的，但迄今這種性感尚未爲人所識。我在等待鑑賞家來發掘我的性感。」「摩根」使雲妮莎一舉成名，這套喜劇使娛樂界知道雲妮莎不是一個平凡的女郎。在「摩根」公映之前，甚至早已知道雲妮莎是一個精湛的莎劇演員的英國娛樂界，也不大願意聘她拍片，更未想到她是一個性感女郎。

穿上鞋子的雲妮莎，身高六呎，瘦削，神經質，而且患近視。但「摩根」一片卻向英、美影迷証明了除此之外，雲妮莎也很銷魂。「摩根」在倫敦首映之後，製片家便紛紛邀請她拍片。在英國舞台混跡了十年，現年三十歲的雲妮莎，現在終於一舉成名天下聞了，而且她的性感亦不再祇有鑑賞家才賞識了。

成名後，當人們論及她對於由一個普通演員，搖身一變而爲性感女神（雲妮莎對此的說法是她的性感現已表面化了）這事有何感想的時候，雲妮莎說：「噢，我可能不應該用性這個字，這是一個噁心的字眼。我原來的意思是我時常都知道有些男子希望和我造愛，但我以爲假使我這樣說，便會更糟。就這樣說吧：在演了「摩根」一片之後，我對於性感更具信心了。」

雲妮莎一門皆演員，而且個子都很高，父親米高爵士高六呎四吋，在電影和舞台都頗有聲名；母親高五呎八吋，是英國舞台名演員；弟弟科連，高逾六呎，曾在「四季人」和「致命事件」中演出，妹妹璉妮格烈芙，身高五呎十吋，曾以「傻大姐偷情」一片而得獎，並曾在「致命事件」中演出。曾經有人勸過主意，他們一門五傑合拍一套電影，但卻可惜沒有適合的劇本，不然這套電定很可觀。

雲妮莎在康城獲獎後，便忙個不了，同時參電影，經過前往片場拍片八次，其中一套是義大利導演安東尼的「爆炸」。在這種情形之下，雲妮莎在途中進食，在化妝室小睡，就這樣每天工作十六小時，爲期數月之久。雲妮莎喜歡跟安東尼奧尼合作，她甚至未看劇本便答允在「爆炸」一片中演出。「爆炸」一片中，雲妮莎有一個裸體鏡頭，拍攝這個鏡頭的時候，安東尼下令片場謝絕參觀。今日，大胸脯的潮流已成過去，珍妮摩露、茱莉蓮斯蒂和珍芳達，都不是今日影迷所好的一型，新的潮流崇尚於天然美，雲妮莎那瘦長而且有男子氣的體型，正好適合了。

雲妮莎自承很喜愛香檳，曾爲了香檳而不受片酬，在「四季人」一片中作短暫的演出，所扮演的是亨利八世不惜誅良相而續娶的安妮寶蓮。雲妮莎又喜愛放

浪的舞蹈，名家的時裝和受男士的注視。但她也很重視今日社會的道德問題。

雲妮莎對於政治也很活躍，這使她有別於好萊塢的女星，後者僅知如何購物。五年前，雲妮莎與導演湯尼里察信度蜜月後，回到倫敦的夏天，雲妮莎便在海德公園演說，講題是禁止核彈。曾因露在特拉法加廣場舉行反核示威，而被警察強拖離去，在獄中扣留了一宵，同時被扣留的有「甜言蜜語」一片的導演當蘭尼。有一天，雲妮莎向一個碼頭工人集會發表禁核演說，大受工人的歡迎。

世上有伯樂才有千里馬，雲妮莎得以成名實得助於大導演約瑟盧根的兒子湯。當時約瑟盧根正在籌拍以雅打王和圓桌武士的故事爲背景的「金美諾」，但苦於未能找到適當的人選，來扮演雅打王那位姦淫的妻子葛莉維里，而使到該片久久未能開拍，約瑟盧根理想中的女主角，是一個樣貌看來值得一個君主爲她而失去英國的女子。美麗到足以使一個君王投入她的懷中，平凡到可以眉目傳情，而且必須會歌唱。「摩根」一片在紐約公映時，約瑟盧根的十五歲兒子湯看了之後，連忙和當時在倫敦的父親通電話，告知其父已代找到適當人選，約瑟盧根立即由倫敦兼程前往紐約，看了「摩根」之後，又兼程返回倫敦，與雲妮莎訂約，當時雲妮莎正有片約在身，但兩人相見之後，雲妮莎便立即允諾。

雲妮莎的事業雖然已有成，但婚姻卻破裂。雲妮莎於一九六二年與導演湯尼里察信結婚，當時湯尼里察信已具聲名，而雲妮莎則尚未在映壇露頭，然而，兩口子尚和洽相處。不久湯尼里察信導演「來自直布羅陀的水手」，這套電影是由珍妮摩露主演的，雲妮莎則飾演一個丈夫另有新歡的妻子，豈料戲假情真，這套電影拍完後，珍妮摩露回了法國，雲妮莎的丈夫湯尼里察信也隨之而去。這樣他們的婚姻便告破裂了，兩人於一年之前分居，雲妮莎且申請離婚，她的申請終於在本月初獲准了，兩個女兒，（一個四歲，一個兩歲）則由雲妮莎撫養。湯尼里察信雖然離婚了，但仍經常探視兩個女兒，因此與雲妮莎時有相見的機會，兩人仍然保持着密友的關係。

怎樣消除心理隔膜

父母子女均應一讀

·依樺·

最近，美國的一個父親在法庭上投訴，說一個男童企圖與他那十六歲的女兒談情說愛，然而，法官本不受理，他的理由是「如何談情說愛」是家庭教育的一部份，與法律無關，這一件事，使人感到上一代與下一代確是存在一個距離。從前，知子莫若父，現在，一切都不同了。

美國教育研究協會的說武布萊拿博士最近發表演說：「今時今日，父母與子女間存在着一個無形的隔膜，這是一個頗普遍的現象，有時，彼此連最簡單的溝通也沒有。據我們的調查報告指出，五分一的中學生，談及個人問題時，往往無法坦誠地與父母交談，這個調查是在一萬五千間學校個別進行的。」

另一項調查是由華盛頓社會學家協會舉辦，四個學生中，便有一個無法與父母談心事，沒有重要問題，都不會嘗試徵詢父母的了。

彼此沉默是有害嗎？心理學家指出，雙方長此下去，無法傳遞思想的話，是有危險的，這樣當容易製造誤解，柯里干大學的馬田傅士說：「父母與子女難作交談的時候，對于後者的心理，是有莫大的影響的，于是，子女決定幹甚麼事之前，父母都無法得知，這樣，想勸告他們也無從下手了。」

因此，亞飛的成長是有原因的，他們寧願跟從友人的話，不理家人的囑咐。一個十七歲的女孩子，偷偷地與男孩子結交，這事向專家自白：「我們只是接吻而已，並沒有幹錯甚麼事，但我無法與媽，談及此事，我一提出，便審問我大半天，我感到無助，不快樂，如果我真的要與彼得結爲夫婦！我不知如何對她開口了。」

另一個十九歲的男孩子這麼說：「我難與爸爸交談的，我還未說個清楚，他便裁斷我了，他從不給我機會思考。」

可是，他的父親是化學師，自認是「前進」的父親，但他依然有自己的偏見，問題在，他老愛發表自己的意見。

如果你問青年人爲何不對父母訴說心事，他們必然會這麼回答說：「噢，還用說嗎？他們必然會說——我的人生經驗豐富，你聽住吧——」事實上，最重要的一點是——年輕人越來越無需依賴性，他們要儘量脫離父母的控制而獨立自生，爭取自由。

那麼，甚麼範圍的話題，是兒女受隱瞞的呢？歸納如下——

㈠行爲不檢：包括自欺與欺人在內，發覺自己幹錯了，女的還可能對父親坦白，但男的反藏在心裡。

㈡挫敗：例如學校成績不好，父母是很難做的，越指責便越引起孩子的不滿，這涉到自尊心等等。

㈢性與愛：這更難提出的話題了，如戀愛問題，十居其九都不會自動對父母說的，父母知道了，每每會道聲說：「還年輕，談甚麼愛？」這對于問題是無補于事的。

㈣金錢：金錢問題也對傷子女的心的，尤其他們愛揮霍，于是他們不擇手段，捐錢的，自應不會預先與父母商量。

㈤恐懼：他們往往害怕黑暗，奇難動物或暗病，但他們不會說出來的，寧願自己受苦。

一個著名的青年心理專家說得對：「孩子希望是討論問題，不是聽一篇演講。在這種情況下，他們寧願向摯友傾訴了，這反爲舒暢一點，痛快一點。」

又如何打破這道藩籬呢？專家的建議如下——

㈠坦誠相向，這種態度必需建立的，甚至不同意，也要示懇地聽下去的，不少套上實貴的，出傳出同情心來。

㈡多給時間他們念，多給他們信心。

㈢不可亂發脾氣。

㈣要向他們查探時，辭氣勿擺出嚴父的架子。不妨語帶出然，把氣氛沖淡一點，不時表示你是愛他們的。

自命風流種子

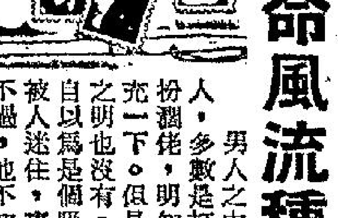

·柯足金·

男人之中，不少人自命爲風流種子，這類人，多數是打腫面孔充胖子，多少有點像窮鬼扮闊佬，明知自己並沒有這個資格，卻又要冒充一下。但是，有些人更可憐，他連這份自知之明也沒有，比方，我見過一個風流種子，他自以爲是個吸引力非常大的人，凡是女性，都被人迷往，事實上，他的確吸引了不少女性，不過，他不知道那些女性完全投其所好。他們知道他實在並不是個風流種子，討他歡心，祇是爲了他的金錢，那些女人，沒有一個不是「掘金女郎」，不過程度有所不同罷了。社會上有許多這類人，他們有意無意之中，製造不少風流種子，那些阿福頭，全都懵然，以爲自己真的是個吸引女性的男人，以此稱號他們都辦得到。從前有一類男人，喜歡女人叫他「契爺」，以此稱號耀人，而且身邊不少女子，他們就是以金錢買來「榮銜」：有些人在正常的女性身上，得不到風流種子的稱號，便到舞場稱孤道寡。我認識一個人，就是此類人物，他常常對我說，那一家舞場，他沒有幾個知心女友，那些女人對他，一見生情，以後就捨不得他離開。我對他的話多少有點懷疑，因爲他不是個吸引女性的男人，但是，我跟他上了一次舞場，就知道原來如此，那些女人，的確喜歡他，因爲他們又老又醜，難得碰上一個像他這樣的慈善家。

小幽默

·北燕·

能者多勞

「這個女人每天工作二十四小時，她白天是個售票員，晚上是一個夜總會女侍。」

「難道她不需要睡眠嗎？」

「她當然需要睡覺，當她白晝是一個睡床床墊的廣告模特兒時，她就睡在陳列室的睡床上。」

好孩子

「你的小兒子眞是一個甜蜜而有禮貌的好孩子，」一個老太婆說：「他剛才讚我美麗呢。」

「眞的嗎？」那個小孩子的母親說，「我非帶他去看精神病醫生不可。」

萬·花·筒

童屍打扮成天使　喪禮變爲狂歡會

·雲紫·

在許多拉丁國家裡，跳舞竟是喪禮中的部分節目，尤其當死者是孩子的時候，認爲孩子的靈魂純潔清白，沒有瑕疵，可以不經煉獄直上天堂。在這種場合，墨西哥的雅圭斯族人會跳「巴斯各舞」，西班牙若干地區的人則會跳「約達舞」，據說：這兩種舞都是十六世紀時候，類似宗教舞蹈之舞的旁支。然而，跟南美洲阿根廷柯杜巴省內若干較偏遠村莊裡的習俗比較起來，這卻簡直算不了什麼。

移居阿根廷境內這些村莊的第一批村民都是打散工的人，於一八八八年從巴西國王貝德洛二世殖售奴隸時，從巴西遷入阿根廷。阿根廷政府便把他們安頓在格蘭德山背後的瀝路易平原。後來，他們跟附近的土著印第安人中的科美契岡族人和西班牙的移民通婚。他們從巴西帶去的風俗，有一雜到已是太空時代的今天仍舊存在，即孩子死後，會被打扮成天使模樣，放在公衆場地，供村民觀看。

這些村莊裡的人不理天主教的原罪觀念，認爲孩子死後靈魂會直接昇往天堂，因而覺得辦喪事是可樂而非可悲的時候，所以全村人都會走出屋子聚在一起歡樂一天。

死童的屍體會被家人穿上白袍，背部還會繫上兩個由當初替死者接生者製好的翅膀，然後被放在一張椅子裡面坐好，由家人從屋裡抬出（請看後附兩圖中的上圖），抬到村莊中央的廣場上。死者生前的玩伴，在深信死者實際已經變成天使之下，會以深帶敬儀的眼光凝視死者的屍體，他們的長輩，則會在這時候準備大吃大嚼，而把大塊大塊的肉用鐵叉叉好，準備燒烤，還會焙烘麵包，把糕餅、水果、啤酒和種種烈酒擺在條桌上邊，並且會有人彈奏吉他，爲唱歌者伴奏，同時利於村民跳舞（請看後附兩圖中的下圖）死童的坐屍，則一直放在一張飾有鮮花蠟燭的條桌前面。

村民這樣歡樂整天，到酒食全光，跳舞跳得精疲力盡時才會收場，最後則把死童葬入墳墓。這時，如果有人流淚的話，眼淚也是歡喜之淚，認爲死童的靈魂，進了天國，已經過着幸福生活的了。

寡佬寶鑑

·火麒麟·

二十五：小說戲劇影響極大

愛情還有奇妙的分別，有的愛情，是在轉瞬間便會逝去的，有的愛情卻又是歷時很長的，有的愛情，是完全屬於精神方面的，有的愛情則是屬於純粹肉體的，至於要判斷一個愛情的性質，以及它的演變如何，那又是一件非常困難的事。

愛情在私人方面的分別

如果說到愛情的方式，那麼，我們可以坦白的告訴你，每一個人的方式都不同的，在男女兩方面，可說都是如此，正如蒙特芝涉所說：「每一個人對於愛情的事情，猶如自己的口胃，來選擇時髦的款式一樣。」

愛情是可以在小心的分析下，而分成各種款式，然而那些陷入愛河的人，他們的煩歎，卻是絕對沒有辦法去加以分門別類的，老實說，你絕對沒有辦法去找尋一對相戀的態度全然一樣的男女，至於他們的戀愛方式，也是絕對沒有辦法完全一樣。因此，你去愛一個女子的，千萬不可將她與另一個女子來比。至於談愛的方式，更是絕對不可能完全一樣。

也是不能完全一樣，此外兩對愛人的戀情，自然也是不能夠完全一樣，此外，愛情是與每一個人的家庭、宗族以及文化傳統是有着許多關係的，而這一切，每一個人也是不同的啊。」

愛情的趨向正在改變

目前，人們的談愛的方式，比起過去，是越來越不同了，在中國是如此，在外國方面，也是如此，尤其是現在的男女，由於思想是越來越自由，他們的戀愛方式，也便是越來越大膽了，現在一般的老年人，在看到少年人種種瘋狂的談愛方式，他們都是在搖頭嘆息。

變質的戀情

現在的青年人，常有一種特別的情形，那便是同時愛許幾個人，有的男子，更是利用他們的詭計，來與許多女子同時發生關係，像這種情形，不論是對人，或者是對自己，都是要不得的。

然而，現在的人對於這種奇異的戀情，他們卻是樂此不疲，他們更認爲演變起來，現在的社會，所以會有這麼多的三角戀愛、四角戀愛，說穿了，還是受了一般小說與戲劇的影響，你沒有看到嗎，現在一般的小說與戲劇

人海傳奇

春日公園的奇案

——她帶了狗到公園去散步，那頭狗跑脫了，並且踏到一個人的足踝。

（六）

「是的，但是如果那個母親能夠早一點把事情的眞像說出來，對於那個孩子也許是有好處的。」

「可是，這件事情如果再想下去的話，那麼，事情便更多了，比方說，那個母親在將來的生命中，她的感受又如何呢？儘管說她認爲這件事情是與她無關，然而，在她的心裡，卻還是會有陰影存在的啊。還有，遲早有一天，她會對那個年紀較大的孩子加以斥責的。同時，更說不定她會令她的那個大的孩子在精神上遭遇痛苦。」

「是的，你說得倒是非常對的。」，你還嘰嘰咕咕的說。

「還有，」詹克繼續說。「那個年紀稍微大一點的孩子，在將來他的一生之中，他又會感到終身不安的。她一定會有罪惡感的，就算他的母親不事情告訴她的，所以，我認爲這樣的秘密，實在是沒有保持的必要。」

「是的，」綺蓮陷入沉思之中。「那個母親當時的確是一心想保護她的大孩子，不過我也是從行人那裡聽到這個故事，這樣說我們還是趕快去找那位母親，將這個意見告訴她。」

「不但要告訴她，而且還要告訴那個孩子，」詹克又說。

「甚麼？你要立即告訴那個孩子這樣的事情，怎麼能夠立刻與那個孩子談呢？」蓓蒂提出了抗議。「至於她的心裡面感受如何，她也不知道如何表達出來啊。」

「你認爲爲甚麼不能告訴她？」詹克問道。

「因爲這是與孩子們的想法不同的。」蓓蒂說。

「讓我再告訴你們，在我的故鄉中，曾經發生過這樣的事情，」詹克說。

姿勢，稍微移動了一下。

至於茱莉則對她的女兒說：「葛倫，不許偷聽。」

「但是，媽媽，我要——」葛倫說。

「你去玩，不許聽，」茱莉說。「如果要聽，等將來我再告訴你——」

由於大人都不許她聽，葛倫祇有無可奈何的走了開去。

「那個家庭——」詹克說。「他們的家裡面，也是有着兩個孩子，一個大的，一個小的，不過，那個母親卻是比較歡喜他的女兒，後來，那個男孩的朋友來了，他們在後院中玩槍了。」

「玩槍？」

「是的，玩槍。」詹克說。

「這眞是可怕的遊戲，」那三個女人說。「後來，那把槍走火，當場將那個女孩打死。」

「那個男孩有多大？」

「十二歲。」

「照理，到了這個年紀，他是應該知道自己殺了人啊。」

生活顧問

莎莉小姐：

弟是一個初進入社會的白領階級，學歷是大專畢業，但職位低微，不是不想改造環境，無奈弟生來意志薄弱，對前途缺乏信心，就算是心裏不安，卻一直沒有辦法改變目前的生活。

弟天賦尚算聰敏，可惜做事沒有恒心，生活上也沒有什麼波折來考驗，我知道我的性格是有點問題，但是，我應該怎樣去改造環境呢？生活上既然是這樣平淡，我應該怎樣去鍛鍊出堅強的意志力？望你給我一點提示爲盼。

弟許志德上

怎樣培養堅強意志

許志德君：

一個人具有堅強的意志，並不是與生俱來，也不是要經過什麼波折和考驗才可以像鋼鐵一樣在洪爐裏鍛鍊出來的，世界上有許多具有超力意志力，奮發有爲的人，並不一定都原先生活在狀態之中。所以，儘管生活平淡得很，我們不能空自嗟怨或者製造什麼託詞，同樣可以振作去改變環境的。

要培養堅強的意志，應該從日常的生活做起，不要說事情太瑣屑，許多巨大成就都是從這瑣屑的努力中積累而來的，有些人在一些異常時機時所發現出的那種令人敬佩的行動，也只是平常積累下來的力量，一旦發揮出來而已。所謂意志的根源，就是這樣的簡單，所以，我們要鍛鍊出堅強的意志力，首先要認識怎樣才算是意志堅強的人。我認爲意志堅強的人，遇事要有主見，能當機立斷，善於獨立地去考慮問題，及時地做出行動的決定，而且堅決，果敢地去完成自己的決定。相反來說，意志薄弱的人，卻會優柔寡斷，臨時徬徨，輕信人言而不能自決，總害怕犯了一個錯誤而將來會後悔。

同時，意志堅強的人也有高度的自制能力，能夠以理智來駕馭感情，做感情的主人，在任何情況下都能夠保持冷靜的頭腦，不盲目，不衝動。這種個性上的優點，也是意志薄弱的人所沒有的。

意志堅強的人還有頑強的毅力，決定了自己的行動的目標之後，就全力以赴，不會被困難所嚇倒；此外，意志堅強的人也有一個重要的因素，就是能高度地集中注意力，而這些正是可以做日常的生活工作中培養出來的。

以上所述，似乎都是很空洞的理論，事實上，培養堅強意志力的道路是繁複而細微的，集合千百個小的成功，才是巨大的成功，所以不容易這裏說得更具體一些。總之，你首先要認明對改變環境沒有信心，這個觀念是錯誤的。從今天起時常警惕去充實自己，這點滴的積累到將來一定會發揮很大的力量的。

莎莉覆

有意靠害

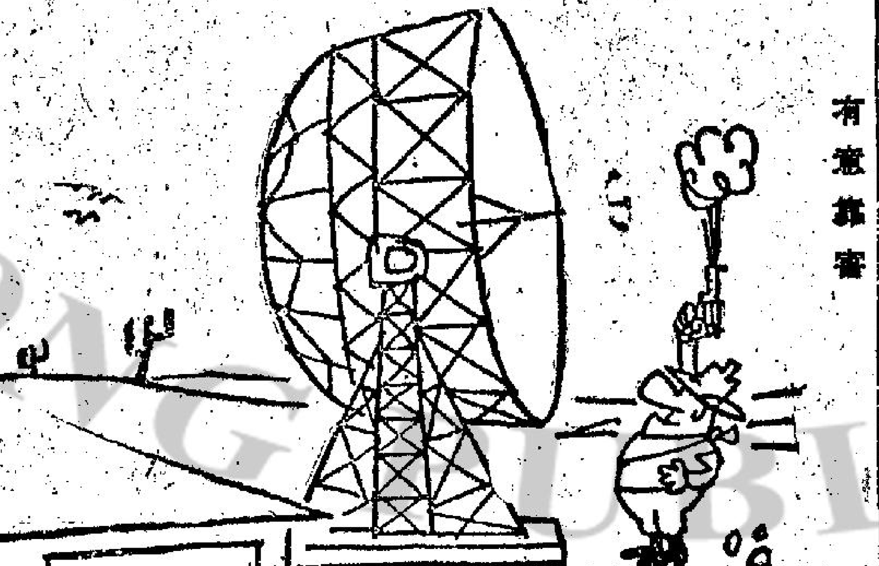

……敢情他還說風涼話呢……

了些」

你，也難在他手下抵敵十招！如今老鬼子已除，小鬼崽子便比較好辦！……」

呼延明道：「我要飯的總覺今夜之事，似乎太易……

上官寶倫

（三四）到達漫岸

車巳駛離市區，古雪玲說：「假如有甚麼需要，我就外出購買，然後靜靜的等待結論你便是。」

「那不過是理想，」夏滿祺說：「假如……

……到了，在到達海岸前，無論如何，警方是不會趕到的。」……

工商晚報分類廣告

車授……728515　728516　快樂汽車公司

香港各電台播音及中文電視節目表

本欄刊登節目，係依據各台來稿發表，倘有更動，概以該台臨時宣佈爲準。

香港電台

今日下午四時：（中文台波段：六四〇千週，波長四百六十八公尺。短波：三九四〇千週，波長七十六．一四公尺。超短波調頻：九十四兆週。）

四時，南音。三十分，咪前民謠。四十五分，時代曲選唱。

五時，粵曲。卅分，兒童節目。四十五分，兒童歌曲。五十五分，魚市報告。五十八分，天氣報告。

六時，粵、國、潮、客語新聞，特別報告。廿分，詩歌朗誦。卅分，特別報告及音樂。四十分，時代曲。

七時，經談淺唱。卅分，時事實錄。

八時，亞洲及本港新聞。十五分，文學奇談。卅分，連續廣播劇。五十八分，天氣報告。

九時，世界名著。卅分，粵曲。四十三分，漁民天氣預告。四十五分，轉播倫敦粵語新聞。

十時，民間故事「瓦崗寨」。卅分，告曲重溫。

十一時十五分，緬甸歌曲。卅分，轉播倫敦國語新聞。四十五分，時代曲。五十八分，天氣報告及漁民天氣預告，粵語新聞簡報。

十二時，全日廣播完畢。

明日上午播音節目：

七時，時代曲。十五分，天氣報告，轉播倫敦粵語新聞及國際現況報導。三十分，天氣報告，咪前展播讀。十五分，本週農產品市價，音樂。五十六分，天氣報告及漁民天氣預告。

八時，粵語新聞，每日公衆活動報告，特別報告。十五分，空中問答。二十五分，名伶名曲：滑宮明月（南紅、陳寶珠）。五十分，中央市場蔬菜價格概況報導。五十八分，天氣報告。

九時，國語新聞。十分，潮語新聞，特別報告。二十分，歌星選唱：鮑蓓莉之歌。三十分，兒童寶地採訪節目。五十五分，國際少年親善節目（呼籲）。

十時，點唱節目。四十五分，故事演講「子產與管仲」。五十八分，天氣報告。

十一時十五分，名曲一闕：重溫金粉夢（梁以忠、張玉京）。三十分，時代曲選唱。

商業一台

今日下午四時：（第一台波段：一〇五〇千週，波長二百八十六公尺。）

四時，天氣，潮汐漲退及漁民天氣報告，時代曲。卅分，粵語流行曲。

五時，粵曲㈠孟麗女，㈡一段情。卅分，一曲寄心聲。五十八分，天氣報告。

六時，祝壽節目。五分，美容講座。廿分，寫正字讀正音。卅分，小說「橫財一百萬」。

七時，歐西曲點唱。卅分，粵曲。

八時，小說「撈財誤」。卅分，時代曲。四十五分，粵曲「仙女牧羊」。

九時，新聞報道，小說「說謊世界」。卅分，天氣報告，港九時事。四十五分，時代曲。五十五分，魚民天氣報告。

十時，大丈夫日記。卅分，電影故事。

十一時，天氣報告，浮生摘記。卅分，時代曲。

十二時，天氣報告，播音完畢。

明日上午播音節目：

七時，清晨音樂。三十分，天氣報告，潮汐漲退報告，時代曲。四十五分，天氣預測，時代曲。五十分，座右銘。

八時，音樂簡子。十分，天氣報告，潮汐漲退報告，漁民天氣報告。十五分，粵曲。

九時，本港鄰近地區新聞報道，天氣報告，街市行情。二十三分，跳舞粵曲。三十分，南音「西遊記」。

十時，時代曲點唱。卅分，婦女生活節目。

十一時，報導東南亞各地天氣情況。五分，社團簡報。十分，時代曲。三十分，倫理小說「杏苑逢春」。

商業二台

今日下午四時：（第二台波段：一一七〇千週，波長二百五十六公尺。）

四時，天氣、潮汐漲退及漁民天氣報告，粵曲。卅分，歐西流行曲。

五時卅分，小說「青雲夢」。

六時，轉播港台新聞。三分，天氣報告。十分，怡情小品。

七時，粵曲。卅分，時代曲。

九時，天氣報告，港九時事。十五分，藝術歌曲。卅分，施公案「關王莊」。

十時，中國文化講壇。卅分，小說，天氣報告。

十一時，夜曲。五十九分，轉播港台新聞。

十二時，天氣報告，播音完畢。

明日上午播音節目：

七時，清晨音樂。十分，天氣報告。三十分，天氣報告，潮汐漲退報告，音樂種子。四十五分，天氣預測，時代曲。

八時，轉播香港電台新聞報道。十分，天氣報告，漁民天氣報告。十五分，祝壽節目。二十五分，天氣預測，重播海外留學指南。

九時，天氣報告，潮汐漲退報告，漁民天氣報告，時代曲。三十分，粵劇精選。

十一時，天氣報告，重播錢獎小說「絕福冤魂」。三十分，報道東南亞各地天氣情況，粵曲：㈠馬上琵琶（冼劍麗）、㈡潘金蓮與武大郎（陳露薇、梁醒波）。

麗的銀台

今日下午四時：

四時，電影故事。卅分，小說「東成西就」。

五時，好少年「王陽明其人其事」。十五分，兒童歌曲，金價報告。卅分，小說「東莞莫家桐」。

六時，歐西曲點唱。卅分，千面金剛「千面人」。

七時，時代曲。十五分，粵曲。卅分，歌唱戲劇化小說「綠頭世界」。

八時，新聞、天氣及節目報告。十五分，世界勾奇。卅分，時代曲。四十五分，盤氏探案「霧夜記」。

九時，小說「情仇」。卅分，粵曲「彩蝶變飛之蝶雙飛」，報告教育台明日節目。

十時，短篇趣劇「殺身」。卅分，歐西曲。

十一時，新聞、天氣、體育消息及明日節目報告。十五分，曲中情「飄零落花」。四十五分，時代曲。

十二時，完播曲。

麗的金台

今日下午四時：

四時，故事「天龍八部」。卅分，潮曲。

五時，故事「古本水滸全傳」，金價報告，中文電視節目報告。卅分，時代曲。

六時，京劇「荒山淚」。卅分，潮州音樂。

七時，社會服務，報告教育台明日節目。十五分，廣播劇「斷了的琴弓」。廿分，譽崗夜話。卅分，新聞、天氣及節目報告。

八時，潮語戲劇化小說。卅分，國語戲劇化小說。

九時，戲曲漫談。卅分，上海滑稽。

十時，彈詞欣賞「鬧東」。卅分，古今談「義和團」。四十五分，歷代演義「新莽」。

十一時，新聞、天氣、體育消息及明日節目報告。十五分，潮州漢劇。四十五分，國樂。

十二時，完播曲。

中文電視

下午六時，節目預告。二分，新聞摘要。七分，數字遊戲。卅五分，活用英語。

七時，大頭仔。卅分，科學世界。

八時，新聞。十五分，武士道片集「突圍」。四十五分，社會動態。

九時十五分，國語長片「模特兒之戀」，張仲文、黃宗迅。

十一時，最後新聞及天氣報告。五分，閉幕曲。

綠邨電台

今日下午四時：（中文台波段：七三五千週，波長四百〇八公尺。）

四時，時代曲。十五分，武俠聯談。卅分，粵曲。

五時，時代曲點唱，天氣報告。卅分，兒童節目。四十五分，粵曲「王大儒」。

六時，粵曲。卅分，西曲點唱。

七時，戲劇化小說「思故鄉」。卅分，賽狗塲巡禮。四十五分，粵曲「玉女思凡」。

八時，九MM。卅分，西曲點唱，天氣報告。

九時，丈夫日記。卅分，粵曲，天氣及漁民天氣報告。

十時，清明前後。卅分，時代曲。

十一時，談天說地。十五分，粵曲，天氣及漁民天氣報告。

十二時，廣播完畢。

明日上午播音節目：

七時，早晨音樂。十五分，晨鐘暮鼓。二十分，輕音樂。三十分，英語教授。四十五分，精神音樂。

八時，節目預告，粵曲：㈠冷露春宵（冼劍麗）、㈡心心相印（張惠芳），天氣及漁民天氣報告。三十分，時代曲。

九時，家庭食譜。十分，時代曲點唱。四十五分，兒童節目。

十時，南音演唱。三十分，家庭樂園粵曲點唱……

駕舟夜去

「小妹他們走了，媽媽一個人做不了，暫時不做買賣呀！」采田鎮撫自己，向兒子說。

於是，母與子在默默中吃過午飯。母親在心事重重中哄孩子午睡，然後，她又忡忡地等待天黑。

終於，晚飯吃過了，天昏黑了，水上和陸上，漸漸地靜了——這是小市集，一到天黑，就靜止，極少人在天黑之後點燈的，平常的習慣，天黑了，大家就睡。

於是，安陸睡了。

片刻以後，采田輕輕地開啟前門，看外門，關上門，再轉到後門，後門外，是河埠，臨近無聲息，也沒有燈光。

但他還是不敢大意，又守了約半個時辰，才開始工作，把集中需的用具搬入船中，她在一個時辰中來來去去十來次，才把收拾好的雜物搬到船上。

終於，她累極了，她坐在床前，飲了一大杯水，休息些時，再起身，把熟睡着的兒子抱了起來，低喚着安陸，慢慢地出後門，把兒子放入船艙，然後用帶子把兒子繫住，再匆匆上岸，把棉被等物搬上船。再把後門鎖了。解開縛船的纜繩，然後，再徐徐地用竹篙點撐開船，她竭力不使船發聲響，祇用竹竿輕撐，待離開原處三十來丈，才放下竹篙，改而搖櫓，她曾經以不着意的態度學習搖櫓和單獨駕駛一艘船，今夜是第一次正式駕船，在開始時，她很鎮定，但在不久之後，她亂了，船上不能保持直綫，幸而那是下去，船依然前進着。不過，她心慌了，漢水洋洋，倘若不能好好駕馭，那是會出大問題的。

突然，她太累了，一個多時辰的搬運工作，再加一天的整理收拾和等待，又耗盡了她生命的力氣。現在，她因無力而不能駕船。漸漸，她明白了這原因，就放棄搖櫓，把持舵柄，再把一張用被單塗過桐油的小帆張起，這樣，船又保持了直綫，徐徐地向下游去。

她很困乏，但她不敢休息。她希望在天亮之前行出四十里水程，而照目前的情形，那是不容易做到的。於是，她稍稍休息，再鼓起身體各部門的殘剩力氣，搖櫓。但是，她祇搖了不足半個時辰就停下來。她實在無力了。

幸而，漢上的微風吹着那一張帆，使船隻的行進稍稍加速。她默禱着天……

夜的漢水靜悄悄地，她已行出二十里，沒有遇到船隻，也聽不到人聲，偶然，岸上有犬吠，但距離很遠。

她在迷離中，漸漸地，她恐懼着，因爲她想到漢水上祇有自己一個人，那多麼寂寞！由於一個人及寂寞之感，又使她想到兒子——兒子，在艙中酣睡着。(一〇〇)

人造風暴

國際特務奇情小說

(二四) 被擊昏倒

那個高個子的男子，冷冰冰的面孔上，驟然現出了一陣微紅。「是指我不該如此說話麼？」他的話變得很柔和，「你的工作，跟這次的風暴，對我們很有用，我很愛的呀，但是，在獨口組織之內，沒有什麼東西，比做一個黨員還要來得更重要哩！在我們的組織之內，個人是沒有地位的。如果我們不能彼此合作，國際情報組織，將會消滅我們，像你是那麼重要的人，如果我們把你看待作個首席女演員，那麼，你對於我們，是毫無價值的了。」

這時候，伊利亞的面孔，正靠貼在水泥地板上邊。他們的談話，他一句一字都聽得清清楚楚。

那一下，突如其來的打擊，雖然已極野蠻，但不過是僅能使他昏厥一陣子罷了。他把眼睛，微微地張了開來，可以看見那個向他們走過來的大漢，那隻大腳板，他們靠得十分近，伊利亞認爲，他可以把這個行兇者撲倒。但是，他有點躊躇，他不知道那個司機的位置，是站在那一邊。如果不能一下子連司機也打倒，那麼，他的輕舉妄動，不論是一舉手，一投足，都足以送掉自己的性命。

「那麼，你的討價還價的目的何在呢？」狄露沙大發脾氣了，她怒吼道：「你們發動那場風暴，幾乎使我送掉了性命哩！」

「我們不知道你是搭乘那班機的呀！」他冷冷地說道：「你應該通知我們裡邊的人，而不應只靠你自己的手腳，希望可以躲得開那種佈置。我們也許會告訴過你，別要附搭那班飛機的了。我們早已打過電話，威佛利曾向航空公司方面接頭，將那班機上的兩位乘客坐位取銷，好讓杜盧與伊利亞兩人乘坐。」

「山杜士蘿柏芝會把我像奴隸般看待，」她叫道：「我不想再來一次，以暴易暴，又換上另一個兇暴的主人。我不必替你們浪費我的一分一秒時間。」

「如果你不願意跟我們合作，等一會你便知道，有些什麼事情發生了！」他盛怒起來，大聲地叱責她。「現在，因爲你想把伊利亞打死，幾乎已惹起不少麻煩出來呀！你可知道麼？在這個城市中，謀殺一個人，也要講究技巧呀——尤其是想殺掉一個國際情報局的特工哩！」

「他想問我——」

「你每秒鐘都在我的監視之下，他在這裡，絕沒有機會可以損害你。」那個大個子，似乎不耐煩地說道：「我並不打算跟你爭辯，告訴你，這是你最後的機會了，要嗎，是在獨口這個組織之下，好好地工作，要嗎，你便絕無工作的機會了。」

「你這樣子，可是要恐嚇我嗎？」

「隨你怎樣說都好？」

「我要跟列治先生談談關於這些事情。讓我們看看他的意思如何。」

「列治先生，是跟我工作的人，全受我的指揮。而且，希望你也照他同樣地替我做事？」

伊利亞這時候，無法看見狄露沙的面孔，但是，他知道她，他敢肯定她必然在大發脾氣。這樣一來，使他的處境有了轉機，他相信，由於這位女客的盛怒，他拒不接受獨口癡漢人的駕御，他想像到也許能藉着他們的紛爭，利用時機造成對他的有利形勢。

於是，他伸手來，慢慢地伸到他可以摸到他內衣口袋藏着那管墨水筆形的無線電話機。

梅花血

第五十八章 寃家對面

諸葛青雲著 余丹青插圖

一條黑影飛撲而下，只聽得砰然兩聲，青衫老者與巴井天悶哼而落，無巧不巧，此時那球狀之物，正好爆炸，轟然一聲，砂飛石走，大殿晃動，星月無光！

俟一切靜止後，再復細看，祇見「白衣四靈」悉被炸死，那青衫老者與巴井天二人，也手折腿斷地，仰臥不動！

大殿之前，石階上，站着個一身黑衣的瘦小老者，他目瞪口呆，抱臂而立，驚愕得說不出半句話來！

南宮隱與呼延明雙雙撲上石階，面上失色，神情緊張地，齊聲叫道：「老遊魂……」

黑衣老者一皺眉，突然說道：「放心，我公冶羊死不了，也沒有事兒，只是……」

餘悸猶存地，搖頭嘆道：「我沒想到下面有這玩意，厲害、厲害，好歹毒的東西！幸好我躲得快一點，要不然我這條老命怕不糊里糊塗地賠了進去？不過，饒是如此，你倆個看看……」

抱臂之手一鬆，鮮血湧出，左臂上沒了一大塊肉，他話落手起，隨即自行閉穴止血！

南宮隱神情一鬆，哈哈笑道：「有道是：『大難不死，必有後福』，一塊肉換來無窮後福，倒也值得。」

南宮隱笑道：「你那裡遊魂，少說兩句吧，及時驅援，一手除害，你的功德無量，冷姑娘在此，還不見個禮去？」

公冶羊剛瞪老眼，南宮隱已然又復說道：「老當着冷寒梅，公冶羊自不便再裝瘋賣傻，慌忙趨前見禮。雙方見禮畢，羣豪方對殿前六人的慘死之狀，一齊搖頭感嘆！

南宮隱軒眉叫道：「這就是爲虎作倀、替人賣命的下場頭，今兒個要不是搭住卓王孫逼出老鬼崽子的一句話來，他四個還不知要裝到幾時呢，如今好，沒尋到咱們下手，却死在自己人手下，足見昭昭天理，畢竟不爽！」

公冶羊目注地上卓王孫與巴井天之屍體，滿面詫異地，搖頭說道：「我老遊魂簡直不敢相信，一巴掌竟能除去兩個大害，看來，不是觀音菩薩顯聖，便是卓王孫虛有其名！」

南宮隱揭去青衫老者的人皮面具。

「……知道，這老鬼崽子內傷未癒，要不然，我拚着兩個也是賠上半條腿兒，都不夠本！」

敢情他還說風涼話呢！

「……你，也難在他手下抵敵十招！如今老鬼崽子已除，小鬼崽子便比較好辦……」

呼延明道：「我要飯的總覺今夜之事，似乎太易了些！」

「容易？」南宮隱叫道：「要不是冷姑娘慧眼獨具一語點破，咱們便難免失之交臂，要不是我出壓快一點，說不定連大夥都要進入『枉死城』中，臭要飯的，還能叫容易麼？」

呼延明默然不語，南宮隱又道：「我倒要看看這老鬼崽子長的怎麼個驚人之貌，能駕馭這多武林敗類！」

說着，俯身揭去了青衫老者臉上那張人皮面具，露出了一副鷹眼隼鼻的陰鷙面目！

南宮隱丟棄了人皮面具，向呼延明問道：「臭要飯的，是他麼？」

呼延明點了點頭，答道：「沒錯，正是他，卓王孫！」(一〇九四)

寒夜行屍

奇情恐怖小說 穆穆著

一三四：笑得可怕

陳格對王志明背部重傷，採用土法尖從事急救，功效雖然是這麼慢，但比全無功效好了不知多少。因爲有功效便是有轉機，比沒有轉機而長此惡化下，簡直就是雲泥之別了。爲此，陳格便叫王志明擺安靜地休息，不要理會其他事情，說道：「王志明，我和金玫瑰兩人都是沒有希望，唯一希望便是你一個人，所以你必須本着一息尚存的念頭，不必再計及其他；其他問題，我自會去理。你能傷痛稍減，大局仍然招義維對戰。」

王志明果真是依陳格的話，繼續去休息。

再過一小時，前後合計，快就是兩小時了。王志明發得背部傷痛已差不多減了一半，陳格的土法急救，發生了顯著功效。他自然大爲欣喜，說道：「陳格，我已好了一半，相信再過一小時，傷痛便全部消失；沒有傷痛之後，我便可以有氣力去殺招義維；殺了招義維，我們便可以想辦法回去。」

王志明欣喜之下，以爲陳格必然也很欣喜；但事情却不如此，他祇聽到五六丈外的招義維在森惻惻冷笑，笑得很是可怕。跟着，是招義維的罵聲：「王志明臭小子以爲兩小時便可以殺我，滿懷希望，倘是可笑。事情會再拖延嗎？不會的，聽吧，我現在經可以站起來，去把你們殺却，你們殺我經已沒機會。」

招義維這聲音，句句入耳，王志明自然驚心，翻眼瞧去，那個和他相距五六丈的招義維，經已站在當地，用一幅衣服綁帶，把被爆眼珠的那隻左眼包紮過來。顯得左眼之傷，痛楚經已消失，他可以站起來行動。如此樣子，招義維和王志明同樣傷，但他傷痛消失的速度，比王志明快了不止一倍，所以使能站起。自以敵人能够站起，王志明不是不知道了的事情，陳格也是不知怎樣做才對。陳格伸手把王志明按住，仍是說道：「王志明，你傷痛祇去了一半，所以你仍是照舊繼續休息吧！你鬥不過招義維的，安靜，待招義維過來，我先盡力去鬥一回，以便爭取時間，我鬥不過之時，你才出手，這樣才會有一線希望；如你現在便要鬥，不離會敗……在他手裡了。」

陳格這麼說，王志明自然依從，而招義維在此時，經已是一步一步的走過來。不過，招義維的一步一步，仍是不會快，因爲左眼瞎裂，傷得不比平常，他雖勉力支持，亦不會健步如飛。他祇要走得快一點，便會影響到左眼傷的痛楚，所以必須要一步一步的慢行。這樣的一個招義維，正常來說是不會有很大用處，不過，陳格和王志明方面，更是不濟，於是形成招義維的了不起。同時，招義維自從雙槍失掉之後，受到教訓，無論如何，都不會把手中兵刃丟掉，於是鐵錐和尖刀，仍是緊握在他手裡。他保有這些武器，自然是佔盡上風。(一〇四)

三俠五義

·元明清小說叢談· 緒實

後來包公奏明玉帝，向西方雷音寺借得玉面貓，方才收服了五鼠。這五鼠的故事大概是受了西遊記裡六耳獼猴故事的影響；五鼠鬧東京的故事又見于西洋記，比包公案詳細的多。」又云：「鬧東京的五鼠是五個妖怪，玉貓是一隻神貓，改作之後，五鼠變成了五個俠士，玉貓變成了『御貓』展昭，神話變成了人話，妖怪之書變成了寫俠義之書了。」書中序文所謂「翻舊出新」，實指故事人物漸漸衍變而加以幻化而已。

全書乃敘宋眞宗未有子，而劉李二妃俱娠，約立舉子者爲正宮。劉乃與宮監郭槐密謀，俟李生子即易以剝皮之狸貓，謂生怪物。太子則付宮人寇珠，命縊而棄諸水，寇珠不忍，竊授陳林，匿八大王所，云是第三子，始得長育。劉又譖李妃去之，忠宦多死，眞宗無子，既崩，八王第三子乃承大統，即仁宗也。書由是即進敘包拯降生，惟以前案爲下文伏綫而已。復次，則述拯婚宦及斷案事跡，往往取他人故事，並附著之。比知開封，乃于民間遇李妃，發「貍貓換太子」舊案，時仁宗始知李爲眞母，迎以歸。拯又以忠誠之行感化豪客，如三俠以及五鼠，率爲盜俠，縱橫江湖間，或則偶入京師，敵盜御物，人亦莫能制，顧皆先後傾心，投誠受職，協誅強暴，人民大安。後襄陽王趙珏謀反，匿其黨之盟書于沖霄樓，五鼠從巡按顏查散探勘，而白玉堂遂獨往盜之，遂陷銅網陣而死，書至此亦完。(三)

四五：攤牌談判

陳志良道：「金則鳴又用銀彈政策？」他緩步走向恩欣身邊道：「恩欣，原諒我吧，我幹過愚昧的事，但一切已經過去了，今後，我祇有和你長住在鄉間，不再問任何世事了。」

佟金玉不知什麼時候悄然失去，她沒有向任何人告辭，白蘭也勸道：「恩欣，算了吧，跟志良回去。」

恩欣突然失聲道：

「快去追佟姑娘，把她追回來。」

陳志良道：「你還不相信她？」

恩欣道：「你以爲金則鳴會就此放過她嗎？」

陳志良道：「不錯，我去追她回來。」

陳志良出去追趕佟金玉，可是，影也不見了，他知道佟金玉失信於金則鳴，一定有危險，他是過來人，也曾遭金則鳴的威脅，恩欣既知道佟金玉的身份後，也急起上來。對陳志良道：「我們必須找她。這件事，似乎必須通知三哥。」

陳志良道：「你身子不方便，暫時住在莉莉處，我馬上便去找三哥，請他設辦法。」

現在回頭說佟金玉和金則鳴的關係，自從恩欣與陳志良結婚後，金則鳴一口冤氣難下，因爲他在恩欣跟前起過一句毒誓：「我不毀你不爲人。」恩欣以爲這句話祇是一種報復感情的衝動，他不是重視，那一個歡場兒女，不拒絕過許多男人的糾纏，却料不到金則鳴，說做便做，千方百計，也要害到恩欣家破人亡，終生痛苦才罷手。

陳志良做了俱樂部的主持人後，金則鳴知道他有了靠山，不敢再用硬打硬的辦法，改爲軟功，他物色了佟金玉要求她盡可能破壞陳……

佟金玉把這單生意接下來，以後，便天天到陳志良的俱樂部，乘機與他結識，不惜施苦肉計，聲除來留擋的時候，自認是主理人，果然因此與陳志良打下感情，進一步，她出錢與陳志良合作經營俱樂部，把他俘擄過來，但是，她未能够使陳志良和恩欣離婚，還未算完成任務，金則鳴指示她要嫁給陳志良作妾，使恩欣的精神受到重大打擊，受痛苦煎熬，才算快意，所以佟金玉便親自到新界找恩欣，第一次，她發現恩欣是一個孕婦，心中不忍，自念和她無仇無怨，不願意去磨折她，第二次，她再去到的時候，才知道恩欣已經離家而去。

佟金玉也是風塵兒女，覺得爲了幾千元這樣做，有點過份，良心不安，還才詳細調查恩欣的來龍去脈，帶陳志良去把她找回。

當陳志良夫婦會面的時候，她也悄然而去，返回俱樂部，宣佈結束，把員工遣散，正在辦理善後的時候，三哥和陳志良趕來了。

陳志良對佟金玉道謝：「感謝你使我們夫婦和好如初，爲了你的安全，我現在把三哥請來，他有辦法對付金則鳴的。」

三哥道：「我們現在就去找金則鳴，待我問他一句，爲什麼要對一個女人，苦苦追迫。」

生死邊緣

偵探奇情小說 宋平著

(三四) 到達堤岸

車已駛離市區，古雲玲說：「假如有甚麼需要，我就外出購買，然後靜靜的轉送給你便是。」

「那不過是理想，」夏滿祺說：「假如警方向你嚴密監視的話，你是無法和我聯絡的，反之，不過是給他們釋綫索吧了。我以爲最需要的是食水，其次才是食物，再其次才是衣服。所以，你到那小茅房後，儘量把剩下的可食可用的東西放到小艇上，待晚間運到我的離島去。」

「是的，我知道了。」古雲玲說。

「那些食物，他果能够維持我十天八天的生活，我相信，局勢就會緩和下來，那時，我更可從容安排我的計劃了。」夏滿祺說。

「很好，我儘量把存下來的食品和用品，送到離島去便是。」古雲玲警惕地駕駛着她的汽車。

因爲現在走的郊區公路，車行特別快速，他們靜默了一個時間。

終於，古雲玲說：「你以爲警方要在多久時間才會到來找我呢？」

「起碼要在四五個鐘頭以後，」夏滿祺說：「現在監獄還在焚燒中，情形十分混亂，他們必須在火勢壓止，經過安排，才能够把獄犯點名，那時，他們當然會發現我走了。」

「滿祺，」古雲玲望了望他，「車要停在前面加油了。」

夏滿祺疲乏地向前頭望了望，「我怎樣呢？」

「靠着休息吧！沒有甚麼危險的！」古雲玲說。

汽車很快就停在汽油站上，古雲玲脫了她的外衣，祇穿油污背心的夏滿祺遮蓋着，看來，活像一個病人。

然後，下車對那油站人員說：

「請替我加滿油！」

夏滿祺瞌上他的眼皮，沒有作聲。

「但願我們有足够的時間去安排。」古雲玲說：「快到了，在到達海岸前，無論如何，警方是不會趕到的。」

古雲玲這些話，已洩露出內心的恐慌，或者在他把東西搬上小艇運到另一離島之前，警方已趕到，夏滿祺祇有睜手被捕，重作死囚而已。

夏滿祺的神經漸漸緊張起來，因爲他又面臨另一次生死關頭了，變疑、恐懼，佔據着他的心頭，他沮喪無奈地就在那裡。

古雲玲從反照鏡上，是看到他的神色的。

「親愛的，不要胡思亂想吧！海岸快到了，這是你已把握到的再生機會，鼓起勇氣吧！」

沒有結果的談判

這一晚，鳳子又失眠。她想到了離婚；但是這想念一瞬即逝，因爲鄭平已變成一個窮光蛋。如果鳳子在這個時候提出離婚，凡是認識她的人一定不會原諒她。

她不是一個拜金主義者。如果她在這個時候提出離婚要求，她就變成一個拜金主義者了。所以，無論鄭平用甚麼態度對付她，總不能在這個時候提出離婚的要求。

天亮時，鄭平回來了。他的臉色蒼白得好像塗了一層粉；不過，並沒有喝酒。

當他發現鳳子依舊坐在沙發上時，不能不感到意外。

「爲甚麼不睡？」他問。

鳳子並不答覆她的問題，只是提出一個反問：「你到甚麼地方去了？」

鄭平不作聲，逕自走去床邊，解衣就寢。當他睡在床上時，鳳子加重語氣追問一句：

「你到甚麼地方去了？」

鄭平故意用手背掩蓋在嘴前，打了一個呵欠，然後陰陽怪氣答了兩個字：「賭場！」

「輸了？」鳳子問。

鄭平悻悻不悅地直起身子：「是的，輸了，將你的手鈪也輸掉了！怎麼樣？你不滿意？」

鳳子對鄭平態度上的改變性，雖是相當不滿；但是，她知道這不是發脾氣的時候，祇好竭力忍住。

「這手鈪原是你送給我的，你願意將它輸掉，是你的事，與我無關。問題是：目前我們的處境這樣窘廹，你爲甚麼要賭錢？」

鄭平嗤鼻哼了一聲：「我沒有本領賺錢，祇可以賭博！」

鳳子辯出了語中有刺，接口便問：「你要是不贊成我出去做事，我可以馬上辭掉那份工。」

「不行，不行，」鄭平提出挪揄的口氣說：「你要是辭掉那份工，我們怎樣過日子？」

鳳子正正臉色，加強語氣說：「我不怕窮；但是我怕你受不了貧窮的煎熬。時至今日，你應該知道我是怎樣對待你了，你又何必用這種態度對待我？」(一〇八)

復辟陽秋

第五回：事急馬行田 時來風入閣 金蟬脫殼 天犬登壇

徐世昌又給張勛打了一封電報，說道：「北京南河沿張紹軒鑒：昨接庚電，知執事於復辟一舉，降心悔禍，內疚神明，但事已至此，要不急求解決之方，將上貽故主以隱憂，下爲國家之首禍，現既辭御職任，生待調停，用抒忠告之言，並擬處分之法，執事會促發難，遂更國體，假託名義，號召全國，斷無倖成之理。迨各軍集資，京師震驚，執事負固一隅，進退失據，徒使幼主竝危，外人詰料哉。京師數百萬生命財產，對於國家，對於皇室，皆有朝不保暮之勢，是豈執事初心所及十餘年來同胞誼重，斷不忍坐視執事危及國家，害貽清室，犯全國之不韙而不顧，且執事雖以復辟爲本懷，其實此事之發生，亦祇爲二三僉壬所强廹，此可爲痛哭者也。現在事機日廹，爲國家計，惟有迅復共和，爲皇室計，惟有維持優待條件，爲執事計，惟有速圖脫卸，應即日將在京軍隊交由王聘卿同江宇澄、吳鏡潭，一律解除武裝，移駐城外，執事既不操兵柄，自可不負責任，至於室家財產，已與段總理商明，亦決不爲已甚，另當力爲保護，將來時事稍定，息影他方，雲蒸霧苍，何處不可自遣，大英雄作事，磊落光明，既已鑄成大錯，便當及早回頭，俾當局易於迹原心，默留爲保全之地，此昌所以爲執事計者，罄盡於斯。」

這封電報是七月十日發出的，張勛接到後，氣得暴跳如雷，交給大家傳閱一遍，都爲之搖頭太息。

張勛道：「東海眞是活曹操，他的電報繞了這麼多的圈子，説了一大堆廢話，歸根結底還是兩件事，一要皇上退位，二要我繳械，我若能接受這兩條，直接同段芝泉也能談得好，何必叫他賣空頭人情。」

劉廷琛說道：「我早知此老不足與謀，諸公都把他當成救命菩薩，我又有什麼辦法，現在可以看出來了吧！」

梁敦彥說道：「東海的電報我們可以不聽，但是，事情究應如何解決，大帥也應當再作打算。」

張勛說道：「我有什麼打算，拚到底就是了，諸公如果害怕，乘此時出走，也還不遲。」

大家看張勛動了氣，不好再說，也就各自散去。

徐世昌發出電報之後，也有點不放心，當時又提草了一封信寫道：「紹軒仁弟閣下，事已至此，兄所以爲執事計者，蒸電已詳言之，望弟有以善自計也，弟既致忠清室，萬不應使有震驚宮廷，驟爛市廛之舉，大丈夫作事，委曲求全，所保者大，此心亦可照千古矣，望弟勿從，弟之室家，兄必竭力保護，言盡於斯，揮筆悲感，諸希亮照。時難世亂，回京，面陳一切。」寫好交給吳笈孫，說道：「世湘，你辛苦一趟，當面去勸勸紹軒，千萬不能再任性了。」

吳笈孫於十一日趕到北京，局勢已經十分緊急，張勛在南河沿親自指揮作戰，眼球都熬得赤紅，看到了徐世昌的信，立時用手扯得粉碎，大聲說道：「世間都是聰明人，只有我張勛一個傻瓜，好吧！武的打不過，還有文的哩！我只要把手上的東西都拿出來，看看他們怎樣過。」正是：英謂滿盤皆落索，尚餘一子未全輸。(一一一)

徵求 徵求大友 男女筆友 介紹全世界男女通信爲友 索章函九龍五一七八郵箱東亞筆友會

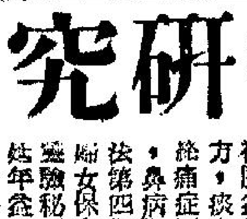

台主公 尚園花洋樓 九龍窩打老道山文福道21—23 獨立樓台·雲石走廊·有裙浴缸 磁磚砌至天花·電綫暗裝 煤氣設備·冷熱水喉·鋁料鋼窗 一寸地板·紙皮石外牆 ABCD座1,200呎·餘額無多 EF座1,500呎·尚餘三伙 全部落成 有入伙紙 分期七年 洽購處電話 881291·807287·866526

租售 招請學徒 18學徒月入90餘元專心學藝可借家長成羅頓街60號友邦印刷廠洽 16招請

聘請 男女廣播演員 廣播員演員10名28歲不限經驗學歷制到成來信旺角登打士街44號三樓C座聯合影音公司

招租 華麗洋樓 全層廉租 百德新街華登大廈十六樓A5十七樓A5座二樓B一各座平租設備齊全條件優厚接洽電話四四八八五一·七六五七七一或七七七六七三號

都市病研究 中醫學士關伯祥編著 都市病概論，驚人證明，病症病源，及治研究，第二期血壓之治法，腎病斷根秘方，第三期糖尿病治法，腦病證驗，痰盛筋痛症採法，鼻病斷根法，第四期女保青春，驗秘要，延年益壽 根治硬化血管，預約七折，每期百元，本人20年研究以供各界醫案，將出版之士參考，1967年尼詩道88號新蒲崗大有街預約，五楊E座關伯祥醫務所 電話730916 歡迎諮詢

商業 德國 美國 耳聾機 式新頭細使聽後助 小腸氣帶 德國新型小腸氣帶 愛華藥行 威靈頓街六十二號

啓事 影印 平湖快鴻仔軒尼詩道59號九如行內

車按 快樂汽車公司 電話七二三五一五一六

聯合鳴謝 同人等之親屬生前加入爲旅港華德業餘遊樂社有限公司附設社員親屬福利會會員現已蒙發給該會照章發給帛金並備花牌仗儀致祭親切週到存殁均感謹此致謝

醫藥 洪冠洲 洪冠洲醫館 蔡德芬 耳鼻喉 頸癧 痰核

頸癧硬塊 三拾八種 癧核硬塊 肺痛兇殘 藥到回春 秘傳內消專藥徹底根治

工商晚報分類廣告 銷數廣 效力大 收費廉 每段大字四個小字四十 每天一元 三天三元 上期收費 不折不扣 凡涉及法律性廣告，請携同身份証來本報辦理刊登手續。
洽刊處：
(一)中區辦事處利源東街八號地下 電話：二二五四九五·二二一二三八
(二)灣仔分域街十八號本報廣告部 電話：七二九三〇七·七三〇七〇八
(三)旺角彌敦道七五六號B地下(東樂戲院側近太子道口)。
(四)油蔴地上海街三一九號老寶公司。
(五)九龍城周生生金行(太子道四三二號)。
(六)青山道周生生金行。青山道三二六號。
(七)油蔴地周生生金行彌敦道分行(彌敦道三二二號)。
(八)旺角周生生金行(上海街六三一至六三三號)。
(九)深水埗周生生金行(大埔道五十三號)。
(十)佐敦道周生生金行(佐敦道卅七號)。
(十一)紅磡周生生金行(蕪湖街九十九至一〇一號)。
(十二)荃灣周生生金行荃灣分行(荃灣青山道)。
(十三)元朗周生生金行(大馬路一號E)。
(十四)元朗康莊市場發富街六號仁愛診所。

我們的讀者：如果你需要刊登分類小廣告，請將廣告文字列入表格連同廣告費寄香港灣仔分域街十八號工商晚報廣告部收，當即妥爲登刊也。謝謝 工商晚報啟

茲函附港幣 拾 元 支票 郵票 請將下列報分類小廣告由 月 日起刊登 天 此致 工商晚報 刊戶： 住址： 電話： 啟 一九 年 月 日
請注意：如寄郵票，請將「支票」二字删去，寄來支票，則將「郵票」二字删去。
每段不超過「大字四個」「細字四十個」每天一元三天三元係單位不得超過四段

五時卅分，小說「青雲夢」。六時，轉播港台新聞。三分，天氣報告。十分，見童節目。九時，家庭金譜。十分，時代曲。十時，粵曲演唱。三十分，家庭樂園。四十五分，粵曲點唱。

來港作亞洲冠軍盃賽 泰盤谷銀行隊 業已飛抵本港 定明晚在大球場戰南華

泰國盤谷銀行足球隊，于昨日下午三時半，乘搭泰國航空公司班機抵港，將于明晚與南華在政府大球場作亞洲冠軍盃足球賽第一場比賽。

盤谷隊昨天抵港後，下榻跑馬地雅閣酒店，今日上午九時半在政府大球場試腳，下午一時在雅閣酒店餐廳招待記者，報告一切。下午七時，南華會則于香港仔鄉村俱樂部歡宴客軍。

客軍此來，係作一場亞洲冠軍盃賽，定期廿日班師返泰國。至于南華與盤谷隊，亞洲冠軍盃賽第二仗，將于本月廿七日在曼谷舉行，由南華派隊前往作賽。

客軍此次來港十五球員中，有九員泰國「國腳」，其餘多是泰國青年隊選手，實力頗強。此番南華與盤谷隊亞洲冠軍盃賽，踢八十分鐘，共比賽兩場，兩戰兩勝或一勝一和者得勝，倘若戰各勝一仗，就以兩場比賽得失球合計，得球較多者告捷。

定明晚在大球場舉行的南華對盤谷隊第一場比賽，其中三元五角、三元、二元四角等三種門票，定今日上午十時至下午二時，再由下午三時至六時止，分別在香港天星碼頭，跑馬地體育會足總辦事處及九龍花墟球場公開預售。茲將昨日抵港盤谷隊職球員名單列次：

總領隊：命倉汎、領隊：特朗、秘書：巴拉斯、教練：寧薩、隊員：（門將）柏敦、詩拉勿、（後衛）榮響、亞士當、（中衛）威七、初猜、索拉蓬、丹隆、綜猜（前鋒）巴登、他威蓬、烏隆倍、威猜、頌塞、差羅。在上列十五球員中，柏敦、榮響、亞士當、威七、索拉蓬、巴登、他威蓬、頌塞、差羅等九人，都是泰國出席國際足球賽的代表球員。

蘇格蘭足球隊 一行廿五衆 定廿日抵港

蘇格蘭足球隊職員一行廿五人將於本月廿日下午九時十五分由金邊乘機抵港。據足總昨日發出的特別公佈謂：一十九名蘇格蘭國腳中，其後衛姚亞祇在以色列作賽後，便告離隊，故此今將不會來港獻技，至於車利士會的麥結帥，則要候蘇格蘭隊抵港後，方飛來香港歸隊。此外，錫週三的麥高樂，將會隨隊來港，但他將會於蘇格蘭隊抵洛杉磯後，便告開小差。

據昨日足總發出的特別公佈指出：足總最近收到蘇格蘭足總秘書雅倫……

賽，但到最後，却因對方無法接納彼等前往訪問的時間，同時，因此其外遊的時間表亦告有所更改。他們現定的抵港日期為二十日下午九時十五分，離港日期，則為五月二十六日下午十時。

由於蘇格蘭隊訪港的人數已告減少，故在港的住宿，亦重新安排十一間雙人房及四間單人房。

此次蘇格蘭隊訪港的球職員名單如下：副會長兼國際遴選小組主席尼路臣，國際遴選小組委員協賽，秘書雅倫，軍醫當利，領隊：布朗，教練麥其利，球員：晏德臣、哥立根、哥坤、顧路生、花格臣、傳利、沙麥、夏柏、浩德、君普連、托、高樂、麥結地、麥臣、莫謡、彭文、湯活、王利、書生、姚亞、活華等。

在港活動秩序

二十日（星期六），下午九時十五分，蘇格蘭國家隊，乘國泰航空公司CX零六零號班機抵港。

廿一日（星期日），下午四時，在香港大球場試腳。七時，在雅閣酒店舉行記者招待會。

廿二日（星期一）下午八時半，在大球場對華聯隊……

時，參加香港會雞尾酒會。

廿四日（星期三），下午二時，啓程前往環遊新界，五時在沙田酒店下午茶。八時半，赴京華酒樓參加足總的導歡宴。

廿五日（星期四），下午自由活動，下午八時，在大球場對香港代表隊……

來港參加亞洲冠軍盃賽的泰國盤谷銀行隊，昨日抵港，與歡迎者合影。

蘇格蘭隊外遊所經地方

昨據足總發出的公佈，有關此次蘇格蘭隊外遊所經的地方、日期、及其賽程如下：五月十五日抵以色列，首府特里維夫，二十日抵香港，廿七日抵雪梨，三十日抵阿德理，六月二日抵墨爾砵，四日抵威靈頓，六日抵渥克蘭，九日抵溫哥華，十二日抵溫尼伯，十五日返抵蘇格蘭格拉斯哥。估計全部行程經以色列、香港、澳洲、紐西蘭及加拿大等地，共費時一個月。

該週報指出：蘇格蘭隊乃於本月十四日，在格拉斯哥北英國酒店集合，旋於同日飛往倫敦，下榻於溫沙郡的白鹿酒店。

十五日，經集訓後，即首途赴以色列，同日下午十時五分抵特里維夫。

十六日，下午三時，迎戰以色列代表隊。

十九日，下午六時，由特里維夫乘機赴金邊專機飛港。

廿日下午九時五十五分，抵達香港，旋下榻雅閣酒店。

廿二日下午八時，在港府大球場挑燈夜戰華聯隊。

廿五日，下午八時，在港府大球場挑燈夜戰香港代表隊。

廿六日下午十時，客軍乘機離港。

廿七日上午八時五十五分，抵達雪梨，並在舉麗赫頓酒店紮營。

廿八日下午六時，在雪梨迎戰澳洲代表隊。

卅日上午八時四十五分，離開雪梨。

卅一日下午八時在諾活奧芙迎戰澳洲代表隊。

六月一日抵阿德理。六月二日離開阿德理。

三日下午三時，在世界球場迎戰澳洲代表隊。四日前往紐西蘭。

五日下午二時三十分，迎戰紐西蘭廿三歲以下青年軍。

六日上午十一時二十分，離開威靈吞。

七日抵達渥克蘭。

八日下午七時三十分，迎戰渥克蘭聯隊。

九日，由渥克蘭乘機赴溫哥華。

十一日晚上，迎戰溫哥華明星隊。

十二日，由溫哥華飛溫尼伯。

十三日，晚上迎戰溫尼伯明星隊。

十四日，由溫尼伯赴吐倫多。十五日由吐倫多飛返格拉斯哥。

籃球圈 美國籃球兩傑 奧爾巴柯粹 後天作示範

港九兩隊青年軍，在今次的示範表演，將由兩隊教練，互換球員以指揮他們操練。這次的籃球教練法講授，及球隊示範表演，由巡迴教練奧爾巴及「籃球先生」柯粹担任，奧爾巴為美國波士頓塞爾濱隊教練。據籃聯的消息：於明日抵港，將由十九日至廿三日，一連四天晚上，分別在灣仔修頓場及九龍伊館場公開作示範，並招待各球籃隊職球員參觀。愛好籃球的人士，亦可入場欣賞。

隨籃聯編定的秩序，十九日及廿三日晚上在九龍伊館場，二十及廿一日，則在灣仔修頓場，廿四晚的課程，均為下午七時至九時，講授教練法，九時半至十時半，技術示範。參加示範表演的球員，亦經指定由青年軍担任，為適應實際上的需要，青年訓練班已於……遊恢復集訓，香港青訓班則於今日下午五時起作最後集訓。惟據籃聯昨日發表的職球員名單，則港九兩隊青年軍，將由教練互換球員指揮，以參加這次的示範表演，兩隊名單如下：（香港青訓班）教練：余國柱、梁騑駿、盧汝立、黃濂、李明堅、麥國漢、凌華中、簡森。

、劉兆敦、周源潤、司徒沛、陳超、梁鴻光、顏兆強、關偉林。（九龍青訓班）教練：何顯慈、凌錫銘，球員：何錫標、鄧志平、沈瑜、徐錫添、莫德輝、黃騰渠、陳耀華、勞國康、張毓賢、周倫滂、駱元勳、李梅莊、藍建勳、卓潤哲、楊雲桂。

亞洲明星隊球員 今在默迪卡場集訓 後天戰大馬國家隊

亞洲足球明星隊球員，定今在默迪卡球場開始集訓，並定于九日與大馬國家隊作一場練習賽。正式對抗英國甲組聯賽的利斯達城隊，及定二十六日在檳城舉行，教練李惠堂定今午飛赴指導。

此次亞洲足球明星隊，得馬來亞烟草公司支持，……旅，和斯達城隊及修咸頓隊，東來馬來西亞及星加坡，作若干場演出。除星加坡賽期未定外，大馬賽程經已改定如下：

十九日（星期五）明星隊對大馬隊 吉隆坡

二十日（星期六）利斯達城對修咸頓 吉隆坡

二十五日（星期四）利斯達城對明星隊 檳城

二十六日（星期五）修咸頓對大馬隊 阿羅士打

二十八日（星期日）修咸頓對明星隊 怡保

三十日（星期二）利斯達城對明星隊 吉隆坡

上述賽期是因為香港……二十三日飛赴歸隊，預定二十五日可以出戰利斯達城隊。

香港另一入選明星球員龍華傑，須二十五日對蘇格蘭隊後，二十六日歸隊，中華民國另一入選明星球員黃志強，因為南華與盤谷銀行爭奪亞洲冠軍盃賽……

明日起在台灣舉行 第三屆亞洲業餘高球賽

【台北十六日中央社電】亞洲高爾夫協會委員會議，十六日上午決定一九六九年第四屆比賽，在漢城舉行，並一致推選中華民國高爾夫委員會主任委員周至柔將軍為該會新會長，韓國高爾夫協會副會長，菲律賓業餘高爾夫協會秘書長根托連任秘書長。會中又決定將該會名稱「亞洲業餘高爾夫協會」改為「亞洲高爾夫協會」。

亞洲高爾夫協會委員會議，十六日上午在淡水台灣高爾夫俱樂部舉行，由周至柔主持，中、日、韓、菲、越、馬來西亞、印度、新嘉坡八國代表均參加。第三屆亞洲業餘高爾夫錦標賽的升旗典禮，於上午十時半，在淡水球場隆重舉行。由新任亞洲高爾夫協會會長周至柔主持，并致歡迎詞。這項七十二洞一連四天的比賽，將於十八日上午起在淡水舉行，至廿一日閉幕。

另訊：該項高爾夫球比賽，一共有八國代表參加。參加的各國代表隊陣容如下：菲律賓：隊長根托，隊員：柯恩卡、柏能錫爾曼、伯里多、薛凡里奧。星加坡：隊長李金耀，隊員：鍾添勝、楊克姆、馬克司、潘光橋。越南：隊長張維岳，隊員：麥克勞、吳慶錄、蕭爾。中華民國：隊長沈錫年，隊員：陳健振、何明忠、許勝三、謝遠雄。印度：隊長畢坦拔，隊員：馬立克、擔剌、賽蒂。日本：隊長岡據泰，隊員：前田正一郎、森遠聽、中部銀次郎、島崎正彥。大韓民國：隊長韓鍾伊，隊員：金鑽洙、金健永、金英圭。馬來西亞：隊長李孝式爵士，隊員：亞別定、朱均松、戴倫、馬拉。

圖為周至柔會長（中）與參加儀式的八國代表合影。（中央社）

籃聯比賽小組 明午召開會議 編排雷達表盃賽程

籃聯比賽小組，原定本月十二日討論「雷達錶盃」工商籃球賽，嘗日因事宜未能改期。該小組已定於明（十八）日下午六時半在伊館，召開兩個會議，並於七時半，繼續開會，邀集參加此項比賽的廿五隊代表，研討有關賽事宜，届時將抽籤編排男女子組賽程。據悉：此次報名參加「雷達錶盃」的球隊，男子組十九隊，女子組六隊。

籃球聯會昨日已發出通知，請下列各球隊派出代表，參加明晚舉行的「雷達錶盃」工商籃球賽會議，各隊名單如下：均安建築公司、鴻和工程公司、泛亞企業公司、維多利亞保險公司、錦濱置業公司、康氏娛樂育用品公司、環球體育用品公司、海外建築有限公司、三聯實業有限公司、新藝打衣廠、樂林記合機廠、油米、廖創興銀行、中威洋服、香港飛機工程公司員工福利會、棉藝發記織造廠、絲寶石愛國、海外信托銀行、恩信製衣廠、渣打銀行、大光呢絨、百年豐錶行、東海電影公司、信豐毛巾織造廠。

集訓鏡頭之一：華聯、港代表隊昨午集訓，準備迎戰蘇格蘭足球隊。圖為教練游華與（右），拋球讓門將郭德先飛身撲救的鏡頭。

砂撈越籃球隊 今晚可抵本港 廿一晚戰南華

砂撈越籃球冠軍黃佛德隊，於今日下午七時，乘國泰航機抵港，該隊職球員廿一人，將在南華體育會居停，客軍明晚將上伊館戰均安，廿一晚則在修頓場戰南華。

黃佛德籃球隊為沙撈越的勁旅，獲得冠軍，其去年曾勝新加坡隊，實力強勁可知，此次外遊，赴菲律賓比賽後，於今日下午七時，乘國泰航機抵港，將居停，籃聯職員將赴機場迎迓，籃聯編定的兩場賽程如下：

十八日，下十七時半，甲組友誼賽，青年會對淩雲，八時半，沙撈越對均安（伊館）。

廿一日，下午七時半，乙組友誼賽，偉力對大華，八時半，沙撈越對南華（修頓）。

集訓鏡頭之二：為了迎戰蘇格蘭足球隊的華聯、港代表隊，昨午舉行集訓。圖為門將郭德先飛身撲救皮球的鏡頭。

香港保齡大賽 優秀賽四女入圍

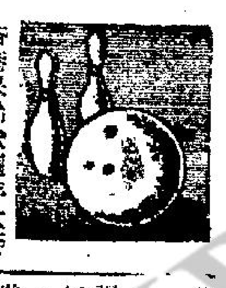

香港保齡球邀請大賽，今日繼續舉行，下午七時半，在加山南華會保齡球場館進行雙打決賽，與女子單打優秀賽的第二次甄別。雙打比賽已進行了三次，今為最後一次比賽，那一組可以獲得錦標，可於晚上十一時半後揭曉。

目前在雙打中領先的，計有司徒敬全，吳耀強組、沙于尼，戚爾遜組、陳炎明，余福安組，錦標一席將會從上述幾組中產生。除外，林士、何歐浦組、劉振東組、巴路拔樂、與馮國忠、姚文淼組等都有力爭入三甲。

女子單打優秀賽，在昨晚的第一次甄別賽中，有四人獲得入圍，她們都是當晚成績最高的四人，即陳婉清，黃志明，沈海倫，與馬莎莉。她們的成績分列如下：

陳婉清，四七九分（一八二、一四六、一五一）

黃志明，四七三分（一四七、一七八、一四八）

沈海倫，四六七分（一七九、一四一、一四七）

馬莎莉，四六四分（一五八、一五〇、一五六）

我隊定條件選拔 參加中日韓足球賽

【台北十六日訊】參加中、日、韓三國足球賽之球員，是以個人表現為入選條件，比賽結果不計名次。此項選拔賽分兩期舉行，第一期於五月五日舉行，第二期定六月六日舉行，從初選廿四人中選出十八人為正式代表隊。

選拔標準分三項：㈠技術：分進攻、防守、基本動作、體能：分速度、耐力、合作。㈡機智、儀態。㈢精神：分服從、奮鬥。

此項選拔是由全國足球委員會聘請選拔委員組成選拔委員會，負責選拔。由成惠群為召集人，擔任該項的選拔委員有十一人，他們是：張煥龍、蘭幸曙、陳家駒、王森典、張敦果、王振鐸、沈慶雲、趙吉慶、汪清澄、楊雲、陳林聲。

日本針灸氣功療法

診斷準確 針灸治療

風濕軟痛腫

日本針灸氣功療法電針取穴

適應症：男婦兒內外科 跌打傷症全科

痛？？？ 保證有滿意的答覆

安全迅速

本院余院長，曾在祖國懸壺二十餘年，歷以所學之日本針灸與氣功療法之合一獨到醫術，為同胞治病，國內早享盛譽，余院長自一九五六年蒞港設院，更不斷治愈來自各國之奇難病者，有關醫愈醫案，各報常有刊載，茲值本院（公歷）四月廿日創院已屆十歲，因此於去月十五日起至該月廿日期內特設免費贈醫貧病，俾盡本院濟貧之綿力。

當此贈醫期中，承蒙華僑日報、星島日報、星島晚報、工商日報、工商晚報、香港時報、明報、晶報、銀燈報、快報、正午報、南華晚報、中英報、超然報等，各大報不惜篇幅佈道本院十週年紀念贈醫會病，本院實深感謝。

同時並蒙旅港中山同鄉會、牛頭角區街坊福利會、僑港龍山同鄉會、旅港湖南省同鄉會、京士柏街坊福利事務促進會、香港棉系紡織職工總會、茶果嶺鄉公所、跑馬地街坊福利會、香港家庭福利會、荃灣分會、長沙灣街坊福利會、油麻地街坊事務促進會、秀茂坪新區街坊福利會等之大力協助，並為介紹及証明病者確屬貧苦，使貧病者真正得到免費來院診治之病者，已一批的先後治愈，本刊由於篇幅所限，今只將其中一批治愈者附圖刊登各報，以証事實，今後更希各大社團坊會報等界多予指導，共為社會人羣造福是幸。

（圖5）是免費贈醫治愈的病者與余志文院長合影留念

其中治愈的病者，有患神經衰弱斷損症。婦科久復雜暗病，跌打傷患咳，胃痛。口眼喎斜，耳鼻喉病，風濕流走痺痛。四肢痺軟無力，手腳關節炎病，腸胃病。

此圖乃是本院接受各大社團坊會介紹來診之一部份。

治愈GANTMANT西人 跌打風濕 痺痛舊患

（圖片說明）京民GANTMANT美國人，男性四十歲商界，數年前因途人鬧事，於混亂中不慎被人推傷，右手痺痛不能舉高屈伸，活動困難，曾在美國各地醫治及電療無效，及後由跌打引至左右手風濕痺痛，雙手同樣不能舉高屈伸，晚上劇痛不能入睡，痛苦萬分，屢醫無效。後由友人介紹從美國來港，於一九六七年三月十七日到本院求診，經本院余志文院長以日本氣功針灸電療醫治，一次右手立即不痛，舉高屈伸正常，左手則繼續診治一週，亦告痊愈，（3 4）圖是該美國人京民接受本院余院長治療時情況，（2）圖是京氏GANTMANT痊後與余志文院長合影留念圖照，特刊本報，以證事實。

骨醫 陳珊山 跌打 主診傷症

（診症時間）
上午十時至12時
下午二時至六時
夜診八時至九時
覆診三時至五時
星期日照常應診
（出診特約）

余志文日本針灸氣功治療院

余志文練功

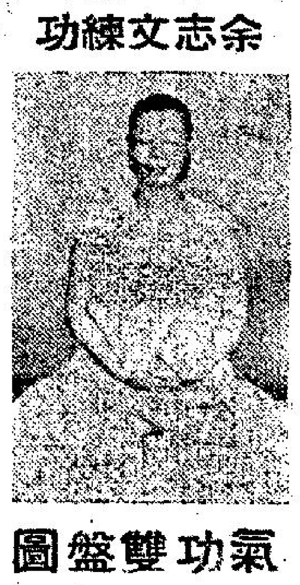

氣功雙盤圖

本院治病保證用針用灸
治療奇難頑症中外揚名
每期刊出醫案真人真事
藥石不靈之症請來診理

本院地址：九龍旺角彌敦道六八七號至六八九號嘉禾大廈一樓
（請由嘉禾大廈正門入內上一樓即由打山公司入）
（即恒生銀行鄰近樂兒童百貨公司左便）

本院電話
院長室電話：八〇四〇四三
掛號室電話：八〇〇二一〇
候診室電話：八〇四一五一

工商晚報
THE KUNG SHEUNG EVENING NEWS
督印及承印：工商日報有限公司
香港灣仔分域街十八號
編輯部：七三〇七〇六 採訪部：七二〇二七 七二三九八〇 營業部：七二〇〇二八 廣告部：七〇〇五二 社長室：七四二〇四 總編輯室：七七二二二 經理室：七二八六一 秘書室：七二二二二 中區辦事處：二二一一式五四三九八五 二式五四九八五
電報掛號二〇七五 郵箱六二號
出紙半張售價壹毫

號外

油蔴地區騷亂

警方勸勿經彌敦道加士居道

【本報訊】九龍油蔴地區今日午後爆發人騷動，數達二千餘三千的人羣，在南九龍裁判署附近一帶展開瘋狂的暴亂行動。有關各項的重要情況如下：

㈠由佐敦道以至公衆四方街之間的一段彌敦道及加士居道，已成暴亂中心，警方已予封鎖，並發出緊急呼籲，請市民勿行經此段道路。

㈡彌敦道普慶戲院隔鄰之香港賽馬會九龍分處，被暴徒衝入大肆破壞，並一度發生火警。

㈢暴徒在彌敦道焚燬了一輛私家車，並在甘肅街攔截一部四型汽水車，搶下汽水瓶作武器亂擲。

㈣截至下午三時零八分爲止，警方在該處騷動現場共拘捕了八名男子，將控以非法集會罪名，另至少有四名警察被擲傷。

㈤暴亂中心一帶的店舖已紛紛關門，停止營業。

今日午後，左派份子在油蔴地區南九龍裁判署附近一帶大騷動的最新情況，逐步發展如下：

十二時，警方出動直升飛機在現場上空盤旋，俯視情況。

十二時卅分：警探在加士居道近北海街又拘捕了一少年男子。並暫時封閉油蔴地區之一段彌敦道。

彌敦道槍响

一時卅分，港府新聞處發佈消息稱：在最近半小時中，有數小隊人羣衝向南九龍裁判署附近，警方在甘肅街開了一响木槍以驅散人羣，警隊現時已退回南九龍裁判署。

一時四十五分防暴隊由彌敦道追向甘肅街，拘捕了五名暴徒，連前先後已拘捕了八人（中午以前已拘捕了兩人）。

二時十三分，新聞處消息：在彌敦道與佐頓道及加士居道之間，曾發生騷亂，內陸警員經派往現場調查。

二時十五分消息：警方在封閉彌敦道一帶時將人群驅散，部份人群向旺角方面移動，是時，旺角一帶店舖紛紛關門。

暴徒放火燒車 店舖紛紛關門

二時二十分，警察防暴隊收縮防線，撤離彌敦道轉守加士居道南九龍裁判署附近。因此，自公衆四方街以迄佐敦道之間的一段彌敦道，已成警力「眞空狀態」，人羣擠擁，數以千計在彌敦道大亂竄，店舖已關門，暴徒在該段彌敦道用盡一切暴亂手段，與所有的交通燈及標誌等統統破壞，並放火燒車。

暴徒衝入馬會 卽有濃烟冒出

情況最嚴重的，是彌敦道普慶戲院隔鄰的香港馬會九龍分處，被暴徒衝入破壞，將冷氣機及其他雜物全部打爛，並有濃烟陣陣冒出。

二時三十五分，一部巨型汽水車駛到甘肅街時，在彌敦道平安酒樓附近一帶亂哄哄的暴徒，一擁而前攔截該汽水車，搶下一盤盤的汽水作武器投擲，在南九龍裁判署前列陣防守的防暴隊，立刻衝前跨過彌敦道向人群發射防暴槍，結果將散批暴徒驅散，汽水車之司機遂得突圍駛入廟街向深水埗方面前去。

防暴隊在北海街 放催淚彈驅羣衆

二時四十八分，警方消息：防暴隊在北海街施放催淚彈，以驅散人群，並又拘捕了一名男子。

三時左右，防暴隊施用正面的壓力，將逾千的群衆分別驅向甘肅街、北海街、西貢街及南京街，轉入上海街方面。迄三時十五分，南九龍裁判署附近一帶，羣衆已被肅清。

三時零八分，警方消息：自今晨以迄現時爲止，警方在南九龍裁判署一帶，共拘捕了八個人。他們將被控非法集會。

警方緊急呼籲市民 爲了個人安全 須速離開現場

【本報訊】警方於今日下午二時卅六分，發出緊急呼籲：

警方在驅散懷有敵意的人羣的時候，勢不可能分清敵意的人羣與一般旁觀者。所以，所有的市民應不要集結在一起，此可能引起破壞秩序。如果在警方奉命驅散的羣衆中被捕，須自行負責，爲了個人的本身利益着想，應愈快離開人羣集結的現場愈好。

上述緊急呼籲，是由警務處通過電台向市民廣播的。

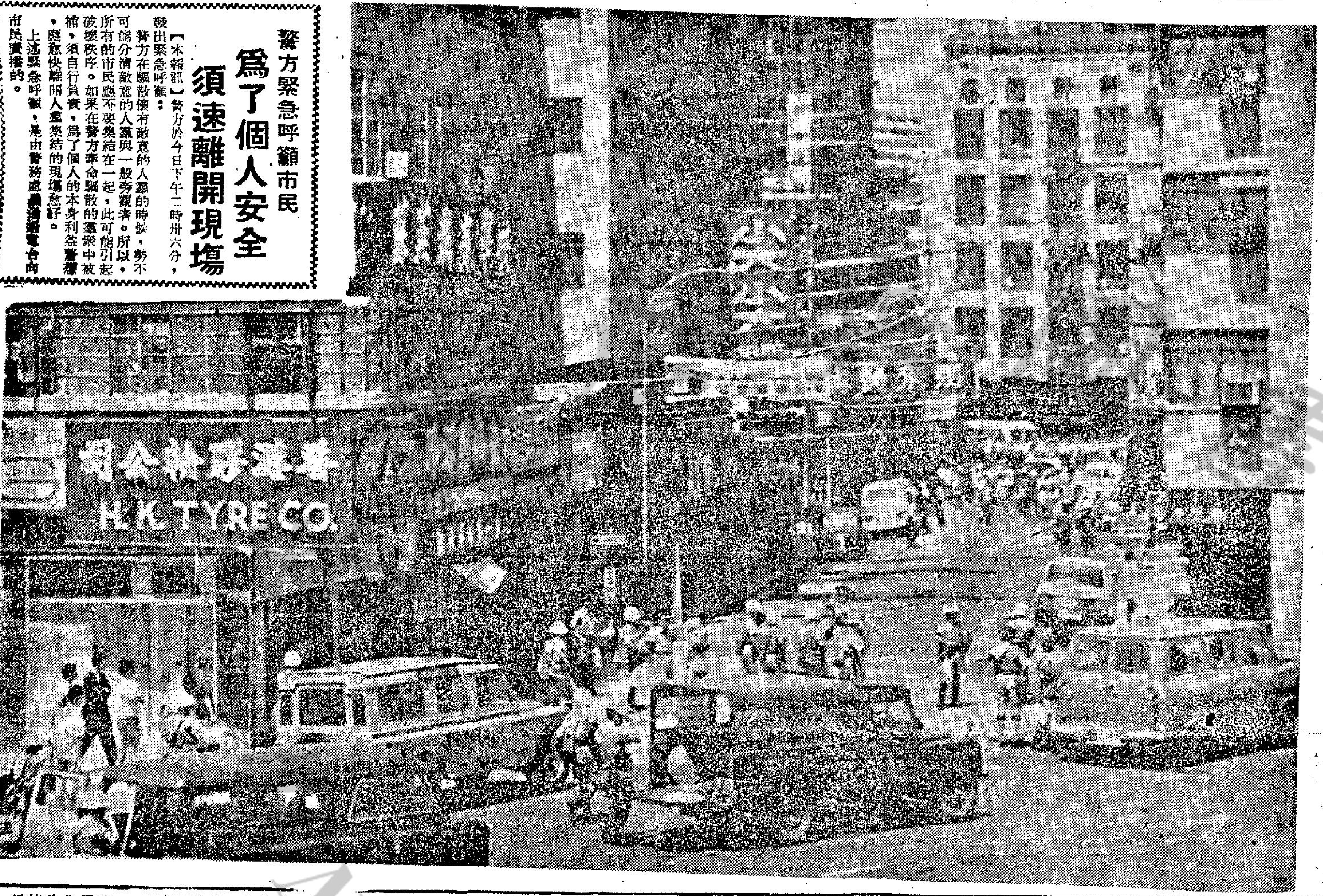

九龍加士居道近茂林街附近，人羣集結與警方對峙之緊張鏡頭。

今午後兩名請願者 擬迫進港府被阻攔

【本報訊】政府新聞處於今日下午三時十六分發表：今日下午二時十五分，兩名請願者在港督府擬迫進大門，但被擋阻。該兩名請願者據說要求見港督，但港督副官回答說：「港督不在」。

港督府

今晨鐵門關閉，特設一張「請願收件處」的桌子，左面的是港督副官。（上圖）督轅府前今午採取特別交通措施，一羣「左仔」在督轅府門外抗議。未獲接見「左仔」代表，聲言明日上午十一時再來抗議。並高呼口號及唸毛匪語錄一番後散去。

宇丹彈老調 大戰將爆發

【紐約十六日法新社電】聯合國秘書長宇丹今天再次警告，美國與中共互相對立的危險。

宇丹在亞洲協會成立十週年紀念會發表演說，他說：「我們一定要面臨現時的趨勢是西方和東方（所謂東方，我一定要再三說明我是指亞洲來說）的最大權力中心互相分離這項事實，我相信甚至有看他們之間在軍事上互相對立的嚴重危險。」

他并提出警告說：「這項趨勢的危險，實在過於明顯，并可能牽涉人類本身的眞正生存。」

宇丹促請西方與東方國家，特別是美國與中共把接觸建立起來。他說：「重新建立接觸和諒解，從未有像現時更爲重要，特別地球上人口最多，和強大的國家之間爲然。直至做到這件事情爲止，國際合作機構，將永不會發生效用，一如其創建者所預定有效一樣。」

中東局勢緊張 美國深感關切

【華盛頓十六日法新社電】美國國務院今天對中東日漸增加的緊張局勢，深表關切。

國務院發言人麥克羅斯基今天說：「現時對於中東的各項發展有理由深表關切。」

他拒絕在每日記者招待會詳細說明在中東已發展的局勢。

美對香港問題 仍然保持緘默

【華盛頓十六日法新社電】美國國務院今天對香港局勢保持緘默。國務院發言人麥克羅斯基說：「在香港現時環境之下，我們雅不欲評論該地的發展。」

他并說，就他所知，至少在現時并未有決定中止或停止美國軍艦在香港的訪問，那些軍艦駛入那個英國殖民地，俾使到他們的艦員獲得休假的。

麥克羅斯基并說：他并不知道報紙報導澳洲政府所提出對於直至現時爲止曾使用香港作歇息地點的美國軍艦在澳洲供給海港設備的建議。

美國官員強調說明，美國政府與倫敦密切接觸，他們并再三說明中共所提出香港被利用爲美國侵略越南基地的指摘，是荒謬絕倫和可笑得很。

【華盛頓十七日合衆國際社電】[illegible]

係中共幕後策動 菲報看香港動亂

【馬尼剌十七日合衆國際社電】「菲律賓前鋒報」今天說：香港的暴動，是中共在幕後策動的。

該報在社論中說：「現在，有人心懷恐懼，認爲毛澤東的文化革命可能伸入香港。」

該報說：「現局可能不會眞的導致中央奪取香港。但是，這種可怖的事態轉變對菲律賓安全的影響程度怎樣，大家是怕加想像的。」

【墨爾鉢十七日合衆國際社電】「墨爾鉢論壇報」昨天說：北平對香港的要求，是企圖表示該英國殖民地，是在中共單獨的容許下生存的。

紐於星期二說：甚至中共也是良好得很的資本主義者，足可明白他們如不獲得由英國控制下香港供給與他們的外滙是不能夠行得通的。

在華盛頓日報所發表的一篇社論說：北平政權正對英國人施行壓力，俾掩飾中共對香港的煩惱，和轉移對「文化革命」的視綫。

該報於結論時認爲由於在外滙方面經由香港貿易上賺得八億至十億美元之故，共黨不會向英國人壓迫過甚。

該報社論說：在中共忙於應付其他問題之際，北平可能不會迫人太甚。

本港左報反毛？ 引用劉少奇字句 報導中有「任憑風浪起，穩坐釣魚船。」

【本報訊】南華早報稱：中共劉少奇所著之「論一個共產黨員的修養」，在目前「文化革命」中，被攻擊爲「一株大毒草」，星期一日此間兩間左報竟引用其詞句。

兩報在所謂「反迫害委員會」之相同報導中，要求工人堅定，報導中有「任憑風浪起，穩坐釣魚船」之句，與劉著之用句相似。

該著曾爲此間左派之最暢銷書，但自中共實行所謂「文化革命」後，卽從左派書店中失踪。

雖然劉少奇之簡單表達並無政治含義，但引用渠所作之攻擊著述，足以構成反毛。

南華早報最後謂：不知劉少奇句子之引用，是有意抑無意。

天星與油蔴地小輪 昨遭左仔貼大字報

【本報訊】本港天星及油蔴地屬下的渡海小輪，昨晚亦遭左派工人濫貼「大字報」。

該等「大字報」亦是千篇一律的句語，什麼「血債血償」、「人不犯我，我不犯人，人若犯我，我必犯人」這些挑釁的濫調。

這些分別寫在紅、綠、白紙的「大字報」，貼在船頭、船舶外，亦有貼在船艙內部，照記者所見，所有的搭客，都未有注意觀看，更有作不屑狀的。

左派工人這種手法，完全是「拋浪頭」，他們一小撮份子，偷偷摸摸地幹着這種卑鄙的勾當，貼「大字報」，市民不必理會或被這些傀儡所號嚇。

駐上海領館被搗毀後 英向中共強硬抗議 完成研究毛帮抗議內容

【倫敦十六日法新社電】英國外交部宣佈：英國今天就其駐上海領事館被搗毀和駐北平代辦辦事處外面發生示威的事，向中共政權提出強力抗議，要求保障中國大陸上英國外交人員和其他英人的安全。

英國當局特別堅持使英國代辦在上海的代表希域受到保護，並且保留就被破壞的英國財產索取賠償的權利。

英國的抗議，已在倫敦交給中共駐英大使館的代理代辦。

【倫敦十六日路透社電】英國外交部今天完成對一份中共抗議書的審慎研究。該份抗議書是於昨天提出，指摘香港當局在該殖民地最近的騷動中的所謂法西斯暴行」。

一項是否拒絕這些指陳的部會級的決定，仍在研究中。

【北平十六日法新社電】可靠人士說：上海華人羣衆今天把英國駐上海領事館的住宅完全搗毀，抗議香港當局鎮壓暴動。

英國駐北平代辦霍普斯透過電話獲知此一事件（在中國大陸上，以前並無先例）時，曾立即向中共政權「外交部」提出書面抗議。

霍普斯本人則被困在他自己的辦事處內。事前，有示威者在該辦事處外遊行整天。

上海的英國領事館由英國駐北平代辦的代表希域主持。當一批怒形于色的羣衆衝進該領事館大廈時，希域的太太和三名子女未曾遭受襲擊。

衝進該領事館大廈的紅衛兵，把希城的傢俬破壞殆盡，因此，希域的私人物品，顯然實已全部損失。但是，該館的辦公室和公文檔案並未被毀。

在北平，則有一批批繼着紅衛兵臂章的男女學童在今晚繼續不斷湧過英國代辦辦事處而示威，高呼從若干卡車上所置擴音機裏播出的口號說：「中國不擷蒙羞受辱」，「中國人民是不受欺侮的」，同時，口號聲音撕「搗毀美英帝國主義者和蘇俄修正主義者。」

同時，北平英國代辦辦事處外牆上被貼上標語，聲言「七億中國人民將解放香港，使香港擺脫英帝的統治。」該代辦辦事處外牆上還貼有英國首相威爾遜的漫畫相，和以英文法文寫成的反英大字報。

本港左派份子 組「反迫害委會」

【本報訊】本港左派報紙，報導稱：港九各界同胞，昨日召開所謂反對「港英迫害鬥爭代表會議」，並即席成立了一個所謂「港九各界同胞反對港英迫害鬥爭委員會」，還通過了一份「抗議書」。

該等左派報紙稱：「會場的正面，懸掛着我們心中最紅最紅的紅太陽毛主席像。四面都貼滿毛主席語錄。出席會議的每一個代表，胸前都佩着金光閃閃的毛主席像章和語錄章，手持紅彤彤的毛主席語錄，遵循着我們偉大領袖毛主席：「下定決心，不怕犧牲，排除萬難，去爭取勝利。」的教導，與敵人展開針鋒相對的鬥爭，

會議開始時，代表們齊聲朗讀毛主席的語錄：「領導我們事業的核心力量是中國共產黨。指導我們思想的理論基礎是馬克思列寧主義。」

該等左報又稱：會上選出所謂「港九各界反迫害鬥爭委員會」的「委員」一百多人，其中包括高卓雄、費彝民、湯秉達、王寬誠等（其中毛寬誠兩人名字下註明是離港缺席）。

該等左派報又說：會上還選出十七名代表，向港督府提交「抗議書」。又說：整個會議充滿着戰鬥的氣氛，後來代表們又振臂高呼：「港英當局必敗，中國同胞必勝！」「戰無不勝的毛澤東思想萬歲！」「我們偉大的毛主席萬歲—萬歲—萬萬歲！」

今日天氣

今日天氣，預測吹和緩東風，天色晴朗而炎熱。

今晨十時，天文台室外溫度爲攝氏二十七度，濕度百分之七十。

風濕
劇烈性 急迫性 嚴重性
骨痛 筋肉 關節 腫痛
科學最新成就 世界獨一無二 除根特效專藥
經百份之九十九，驗世界各大醫院達十千萬人實獲速癒除根，內服安全直達血液及病巢根治，故與止痛一時之麻醉藥物完全不同
普魯復力
普魯復力裝盒縮圖

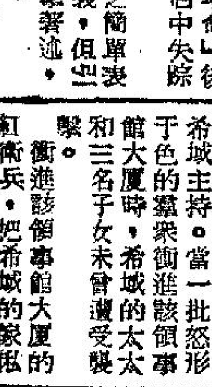

德國醫聖伊斯勒博士空前新發明
完全無害人身眞正除根現祗本藥
普魯復力，爲世界成名風濕疾患權威專家，德醫聖伊斯勒博士 Prof. Dr. W. Eichler 所發明，博士以風濕痛苦，多由體內部份機能退化，吸收與排泄作用低減，引起過度尿酸及毒素之傷害人，入侵血液，遺患心臟，妨礙肢體，致有未老之人，竟現彎腰曲背及半廢之狀，受傾導助手研究多年，卒成功證明本藥，千百年來認爲風濕不能除根之說，從此打破，爲人類放一異彩。
普魯復力，不特能加速尿酸排洩，及溶解體內毒素使之排出，且將逐年頑積體內之毒性廢料及致炎性分解產物完全消除之，故服後迅速使疼痛、腫脹、僵硬、麻軟無力各狀盡消，恢復強壯，活潑，步履輕快，肢體靈活，使人有回復年輕多年之感。
主治：風濕骨痛，腰痠背痛，筋肉腫痛，關節炎，坐骨神經痛，四肢走痛，腿臂及肩膊痠痛，指腕及膝蓋關節痛，屈伸艱難，手足無力…… 此外一切新久急慢疲累及劇烈風濕各症。
內有中西文詳細仿單
各大藥房藥行先施公司均有代售

110年期 偉基樓
旺角洗衣街91号（大單边亞皆老街）
旺角地王！
75折優待 每尺售60元
洋房設備，英國潔具，外牆紙皮石

71年期 祥興樓
旺角長沙街7号（大單边砵蘭街）
户户單邊，每層四伙
地下旺舖廉售

73年期 金輝大厦
加拿芬道16号（大單邊金馬倫道）
地區高尚，房房有窗
地下旺舖

30年期 天保大樓
荃湾大河路
環境幽美，地点適中
交通方便，工精料美

113年期 獨立唐樓
通菜街201-203号
一梯兩伙，交通方便
唐樓型格，洋樓享受
外牆樓身及地台均砌紙皮石

全部現售，即買即住

中文大學校長李卓敏等指出
受騷動累者為本港人士
請居民合作保持有秩序氣氛

【本報訊】香港中文大學校長李卓敏，今日發表意見稱：目前局勢發表意見稱，本港所有人士均關切維持法律與秩序。並謂，渠確信……

各街坊會現已表達彼等之關心，及要求各家長特別注意其子女。

香港大學副校長羅富遜教授，要求居民與政府合作，支持一切可能之措施，以確保導致穩定與有秩序之氣氛，只有在此種氣氛之下方能進一步檢討可能招致目前騷亂之問題。

羅富遜教授謂，渠對香港學生聯會所發表之聲明，有深刻印象，該聲明呼籲本港青年，勿為衝動、謠言引為歧途。渠指出，本港之需要，維持穩定，以其對香港警察十分重要。

香港酒店商會秘書翁治研，香港為一旅遊中心，因騷亂而受累之人將為在本港生活及工作之人。渠謂，本港需要更多酒店，但投資人如害怕，將會較少投資。

某大藥材行發言人稱，糾紛已使商人發生若干不安。

華商紙業商會主席馮鏡聰，亦認定騷亂已影響若干居民之生活。目前遊客仍甚鎮定，目前渠尚未聞有遊客匆匆離去。

張氏說：渠深信四百萬中國同胞皆人同此心支持政府確保法律尊嚴與自由人權不願接受外力干涉內政。

而且亦深信政府必能維持香港之治安與法律，不致屈伏於少數外力暴亂份子之下，但亦望力主正義支持法治之中國同胞與各社會團體，互相團結，如政府有任何需要均應響應支持。

最後張氏說：世界各國皆有共黨恐怖暴力活動，但全都不得人心香港仍不例外。目前風潮並未過去只看全港市民是否能沉着應付，表現中國人之理智與勇氣，使自由不再失去，因市民所處之環境已是退無可退讓無可讓了。

市局非官議員等二十人
籲請居民保持鎮靜
尊重法律解決困難

【本報訊】市政局非官議員貝納祺等二十人，聯名呼籲全港居民保持冷靜，尊重法律及支持政府尋求解決目前困難之公正辦法。

各議員指出，香港居民之生活，端賴維持法律與秩序，否則繁榮與快樂將難以持續。

在聯合聲明中，彼等指出香港已達成改善生活之許多成就，並相信如社會各界人士能密切合作，定會更有進步。

彼等指責目前之暴動行為，妨害有秩序之進步及破壞全體居民之生計。

簽署此聯合聲明者，包括貝納祺、李有璇、李耀波、胡百富、張有興、馬頓、鍾愛理遜女士、沙利士、黃宣平、王澤森、張永賢、葉錫恩女士、李樹培夫人、馬超常、胡鴻烈、林思顯、羅保、雷士傑、羅德彰、伍秉堅。

社會領袖異口同聲
嚴斥製造政治鬥爭
服刑的暴亂份子應送回大陸去
港府不能接受中共無理要求

【本報訊】在騷亂中被拘，而被法庭判定罪名成立已在獄中服刑的暴亂份子，應把他們送回大陸去，港府不應接納中共的所謂「要求」，這是九龍總商會理事長謝伯昌所說的話。

他說如果有人搬出大陸的一套，不喜歡香港現在的情況，解決的辦法很簡單，把他們集中在一起送回大陸去。

他又說：這些騷亂對香港的政治或經濟都沒有好處。

印度商會主席夏利巴喇希望九龍事件得快平息，同時催促引致糾紛的有關團體談判他們的問題。

他說：因為勞資雙方到目前還不能解決糾紛，他們應接受政府的決定。

市政局議員鍾愛理遜醫生說：該兩家勞工糾紛是勞資雙方之間的事，形成現在的糾紛是不幸的。

她說：她覺得警察在這次糾紛中已經十分容忍和諒解，他們必須維持法律和秩序，在這次糾紛中，警察已施用盡可能少的武力。

香港青年商會主席狄麼模說：北平企圖把這次事件變成政治的鬥爭，是可恥的事。

他說：香港是商業中心，沒有政治的餘地。他認為政府應該研究那些要求，同時向北平解釋香港現時的情況。

香港教師會秘書丘維滴說：他認為政府沒有理由接受中共的五項要求，那些要求是不公平的。

他說：這完全與政治無涉，香港並沒有做錯，政府只是執行任務維持社會的法律和秩序。

他又說：這純是勞資雙方的糾紛，同時，他不明白為什麼要政府負責任。

香港工業總會主席鍾士元博士說：北平不應插手，同時應讓香港自己解決這些糾紛。

他說：他認為那些要求對最近發生的事是不中肯的，政府只是維持香港的法律和秩序。

鍾士元博士又說：這只是本地的事件，警察只是遵守法律，而警察只是執行他們的任務。

香港民主自治黨主席黃六師說：本港發生「紅衛兵式」之恐怖暴動，已使市面繁榮受不良影響，香港民主自治黨一向反對暴力……安定繁榮認為官民之間必須團結合作共同維護——法律與秩序更不容許外來政治暴力侵入此自由……

對政府維持秩序措施
請市民表達衷心真意
徐家祥謂騷亂造成切膚之痛

【本報訊】署理華民政務司徐家祥呼籲香港市民，對香港近日發生事件，面對現實，明辨是非，對當局維持秩序的措施，盡量發表意見。

徐氏昨午在順德商會會董就職典禮主持頒發選任書後所發表，原文如下：

「香港近週來情況，每一位僑胞，都有切膚之痛，本人謹向廿多萬旅港順德人士，面對現實，明辨是非，對香港政府維持和平與良好秩序之各項措施盡量發表意見，表達香港四百萬人之衷心真意。」

工商日報記者訪問二千市民
對中共五項要求
贊成者僅千分一

百分五十．六表示反對，百分四十．一不表示意見，百分九．二對此事不關心。

【本報訊】百份之五〇．六香港居民反對香港接納中共就本港騷動事件所提出的五項要求，百份之四〇．一居民則不表示意見，百份之九．二人對此事無所知或不關心，百份之〇．一人表示贊成。

上述數字是工商日報昨日進行一項意見調查獲得者，從接受訪問者的意見和數字的比率，我們可以客觀下一個結論：大多數的香港居民，都希望能自由地，安定地過活，他們不希望有騷動，他們多數反對任何影響他們日常生活的行動。

本報昨日的意見調查是在天星小輪公司的尖沙咀及紅磡兩綫小輪上和油蔴地往佐敦道綫，灣仔綫和紅磡綫小輪上進行，曾經接受我們訪問的包括有：文員、商人、小販、工人、護士、教師、主婦、經紀、打字員、警察和香煙推銷員等共二千人。

接受本報記者訪問的共二千人。反對香港政府接受中共五項要求者為一千零一十二人，不表示意見者八百零二人，對此事毫不關心或不知道者一百八十四人，兩人認為香港政府應該接受該五項要求。

部份接受訪問者除回答這簡單的問題外，並發表其個人意見，多數人表示希望安定地，自由地過活，他們對現在的騷動情況都表示關心，但不希望香港會被捲進政治的漩渦中。對中共所提出的五項要求，有百份之四十點一接受訪問者不肯表示意見。

一位接受訪問的大專學生說：「政治冷感者」在香港最多，我也是其中之一，我祇希望安定地生活。肯發表意見的，對該中共五項要求都表示反對，他們指出：中共如果提出要政府接納全部居民的要求，我們的要求就是「安定地過活！」

接受訪問的人，大多……

左仔在法庭外用毛語錄罵戰

大幫左仔於午後未能進入法庭之後，就在法庭外圍之入口處高讀毛語錄，並不時大叫口號。

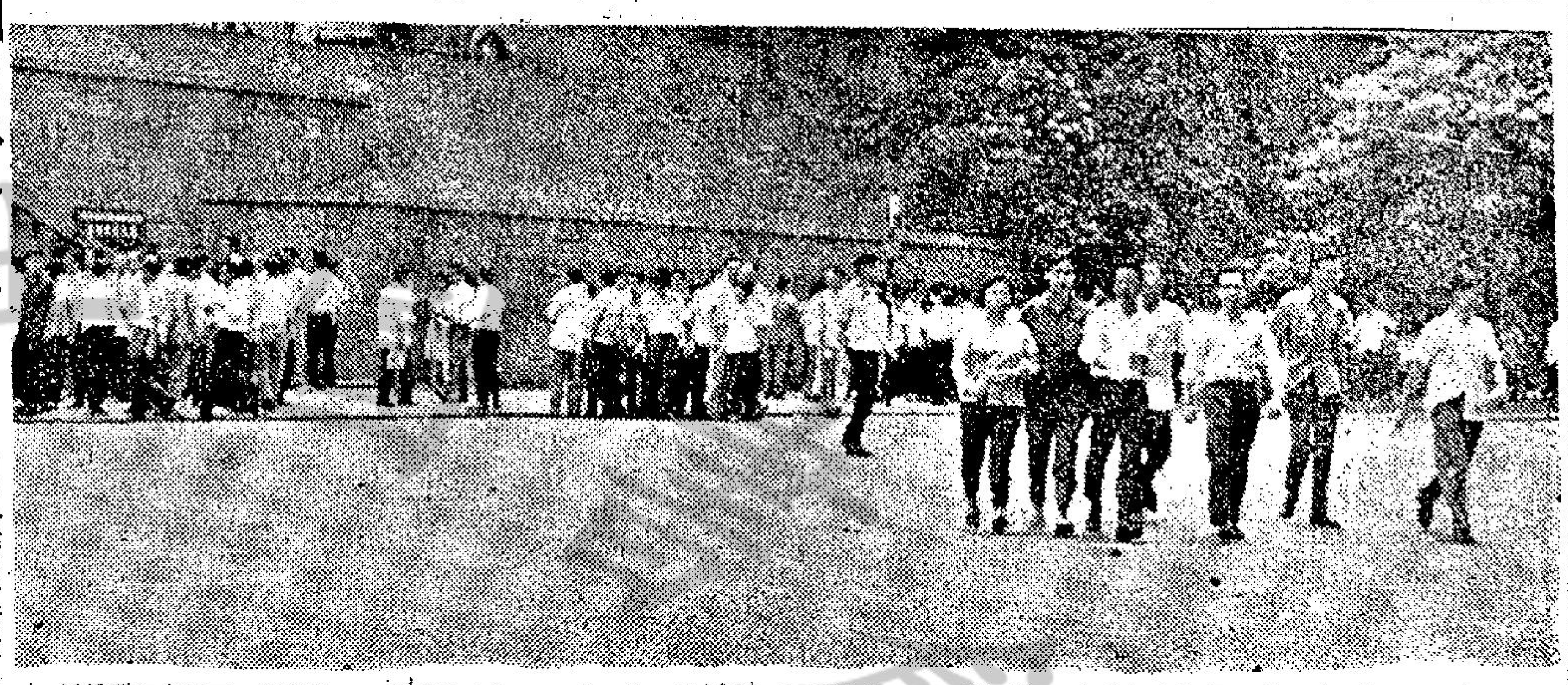

左仔在法庭內外讀毛語錄，午間宣佈休息向四邊散去

數逾二、三百名左翼份子昨早群集法庭內外大讀毛語錄之後，於午間「宣佈」「休息」，步出法庭後分別向四方八面散去。

鄉議局主席彭富華謂
騷動已導致不安
盼杜絕政治紛擾

【本報訊】鄉議局主席彭富華今日發表談話，最近因勞工糾紛而發生之騷動，似已使社會產生不安與緊張之感。

彭氏特別指出，目前情況與一九六四年銀行風潮及去年九龍騷動不同。「余深信此次騷亂業已大大影響我整市民之生計與幸福。余毫不懷疑，吾人均希望安定與有秩序之生活。余深信大部份香港居民均樂見騷亂範圍不擴大。」

彭氏指出，香港過去數年曾遭受許多天災與政治紛擾，為香港之未來繁榮計，渠籲請市民與新界居民確保香港不致再受損失。渠又謂同胞福定成功。彭氏深信，新界人士均與渠有同感。

加拿大市場
推銷費最力
港貿易團設法打出路

【本報訊】香港總商會理事左富利雅察稱：香港貿易代表團希望今年九月參入之加拿大市場，為世界上最費力推銷市場之一。渠最近曾赴加，為定期九月十七日成行之代表團作最後安排。

渠認為有足夠之生意機會，值得代表團訪問溫哥華、多倫多、蒙得里爾等地。

目前，本港正等待加拿大市場研究隊之報告，彼等將會為六十五種港貨在加拿大之前途，提出意見。五月底，該會將可以此為根據，發表貿易團所應代表之某等產品名單。

雅察指出：在此方面，吾人須勿忘此等產品中，百分之六十將經由加拿大人之百貨公司出售者。

加拿大為世界上最費力推銷市場之一，此中理由甚多，如加人均認識推銷程序及技術，故其零售消費市場，只接受最新與佳之產品。

但加拿大確為富有之國，生活水平之高，屬世界第二。以人口平均計為製造品最大之入口者，目前每年約輸入五百億元。一九七〇年預料會達六百億元。此外，北美天然資源，百分之七十任加，其中許多尚未開發。

1967年新馬典
薰平

（二）

金鷹（GOLDEN EAGLE）烙印：V28

五歲，栗色，雄性，高十五掌一，練馬師：朱寶明，馬主：關如彭。
本年度出賽二次，場次：147一哩冠軍；196一哩一七一碼亞軍，（香港打吡賽）。
共獲獎金：12，000元。
暑期後編入第二班。

操練過程

日期	晨操試跑分段時間				全程時間	騎者
1/1	35	33	33.2	32.3	哩(2.14)	助
4/1	33.2	32.3	32.2		六(1.40.2)	仁
6—8/1	33.2	32.1	34.2	28.3	哩(2.06.3)	助
12/1	32.4	32.1	32.2		半(1.05)	助
15/1	30.3				段(30.3)	仁
18/1	32.3	30.2			半(1.03)	仁
21/1	34	31	30.3	28.2	哩(2.04)	助
25/1	31.3	31	3.		六(1.32.3)	仁
27—29/1	34.4	31.2	32	28.3	哩(2.06.4)	助
1/2	37	35	33		六(1.45)	仁
4/2	31.3	30.3	28		六(1.30.1)	助
9/2	30	28.3	27.4		六(1.26.2)	助
11/2	34.2	32.1	30.4	28.3	哩(2.06)	助
14/2	27.3				段(27.3)	仁
16/2	31	28.2			半(.59.2)	仁
25—26/2	34	28			半(1.02)	助
3—6/3	35	30			半(1.05)	助
8/3	33.1	32.4	29		六(1.35)	助
11/3	30.3	29.2	29.2		六(1.29.2)	仁
14/3	29.1	28.1			半(.57.2)	仁
17/3	30.2				段(30.2)	仁
18/3	(出賽一哩，冠軍)					
29/3	34.4	30.1			半(1.05)	仁
1/4	34.1	31.4			半(1.06)	仁
5/4	30.3	31	30		六(1.31.3)	助
7—9/4	32.1	30.1	27.3		六(1.30)	助
12/4	32	30.4	27.4		六(1.30.3)	助
14—16/4	34.1	31.2	30.3	29	哩(2.05.1)	助
19/4	29	27.3			半(.56.3)	助
23/4	33	30	28.3		六(1.31.3)	助
26/4	33.1	29	28.2		六(1.30.3)	助
29—30/4	32	29			半(1.01)	助
2/5	30.3	30	27		六(1.27.3)	助
4/5	26.3	27.3			半(.54.1)	仁
6/5	(出賽一哩一七一碼，香港打吡賽亞軍)					

出賽情形

日期	場次	路程	負磅	場地	騎師	排位	勝負名次
18/3	147	1M	147	好	蘇國仁	5	勝新團、寶樹花、精神爽利。
6/5	196	9F	147	好	蘇國仁	2	負銀禧來，勝幸運童、金像。

日期	起步	一哩	六化郎	上山	直路	終點距離
18/3	2		3	3	2	1—4
6/5	4		4	4	4	2—2

評語

金鷹栗色雄馬長得相當結實，體力顯甚充沛，雖額際長有小撮白毛，但不減其軒昂駿秀之氣。其肉勻稱，故頗具彈力，有韌力亦有速度，且後勁不弱。論型體應是長途佳駒，早期試跑，全屬不甚出色，不過尚有脾氣，而該週年賽首次出賽，却因怯場在閘內鋤亂跳蹈弄傷腿部，退出競賽，未克一顯身手。近至第二期出爭遺材賽，前頭輕鬆跟隨，守住第三位，全程直至被放頭的兩匹馬新團及寶樹花放離，駛入直路前仍後乘半，但一經發力，稍催即輕易勝出，可見潛質不錯矣。復試後祗操過一課長程，亦能爭得打吡亞軍，甚賽以福來作旗鼓敵，故沿途吊住前跑，如影隨形，祇以質不及福來，後勁稍弱，而屈居大席矣。暑後[illegible]

騷亂令人真可怕
五項要求太荒謬
市民均斥責左仔生事

……數都大同小異地指出：他們要求安定、自由、寧靜的香港，任何性質的騷動，或引致的反騷動行為，都是他們所不願看到的。

在一位經營小販新設……：由於近日的騷動，到大會堂的遊人少了，生意也就大大減少了。

一位推銷員表示：近日來他根本就沒有生意，如果香港不安定下來，他的生計就要完了！

幾位商行的女打字員表示：他們知道中共提出五項要求，但不大清楚那是什麼，他們對報章上的騷動報導覺得很可怕。她們希望永不要有騷動事件。

一為學生表示：他們希望天天能夠上學，希望上學時不發生意外，不發生任何令他們感到可怕的事情！

一位大專學生認為工人所提出的五項要求是「多餘」的。他說：「香港政府這次做得很對，因為香港是一個法治地區，一切是有法紀的，若是有違法律和破壞治安者，應受法律裁判，和如有繼續的騷動，所以他們的要求是不需接受，祇是以正當法律手續去處理便是了」。

一位在灣仔街經營雞鴨攤檔的商人表示：左派份子此次做得大過份一點，因為港府的措施是對的，因為香港人都希望安定，至於中共提出之五項要求，將可能促使事件更趨惡化。

讚成香港政府接納中共五項要求的兩人表示：香港政府盡量支持資方是不公平的，我同意中共的措施。其中一人除讚成左派工人這次的行為外，並表示「反迫害鬥爭」的領導人用無知小童做工具太過份。

國立政治大學校慶
校友定本週末聯歡

【本報訊】本月廿日（星期六）為國立政治大學四十週年校慶紀念日，該校留港各期校友為擴大慶祝起見，特定是日下午七時假座九龍新雅大酒家八樓全廳，舉行慶祝大聚餐。該校友會晚會除通知所有校友攜眷出席外，並邀請旅港教授及其他嘉賓參加。

據悉：該聯歡大會除聚餐外，更備有豐富遊藝節目及名貴幸運抽獎以助雅興，并歡迎各校友提早定座，定座處請向下列校友接洽：香港何萬齡，電話：二三八八一四。余健康，電話：四三九七三三。九龍：陳修，電話：八九五四五八。鍾柏檢，電話：八四〇九〇六。

科學箴言報
總編輯抵港

【本報訊】科學箴言報總編輯戴城約翰，今偕夫人由東京來港，作為期兩日之勾留。約翰應日本朝日新聞之邀請，赴日出席大報編輯會議，討論國際問題。美國報紙被邀者除科學箴言報外，尚有紐約時報。此外，英國之泰晤士報及衛報，法國之「親蒙地」報，及印度時報。約翰訪港後，將赴西貢、新德里、莫斯科、倫敦，然後回國，上述各地該報均有辦事處。

箴言報在波士頓發行，並有洛杉磯與倫敦分版。

阿剌伯航空公司
將恢復往港航線

【本報訊】聯合阿剌伯航空公司一俟所定購之波音機交貨，即恢復道經本港之日本航線，該公司之班機數年前停止飛港，因缺乏飛機航行各國際航綫。但截至目前，尚無復航之確定日期。聞該公司明年並將開辦大陸綫。

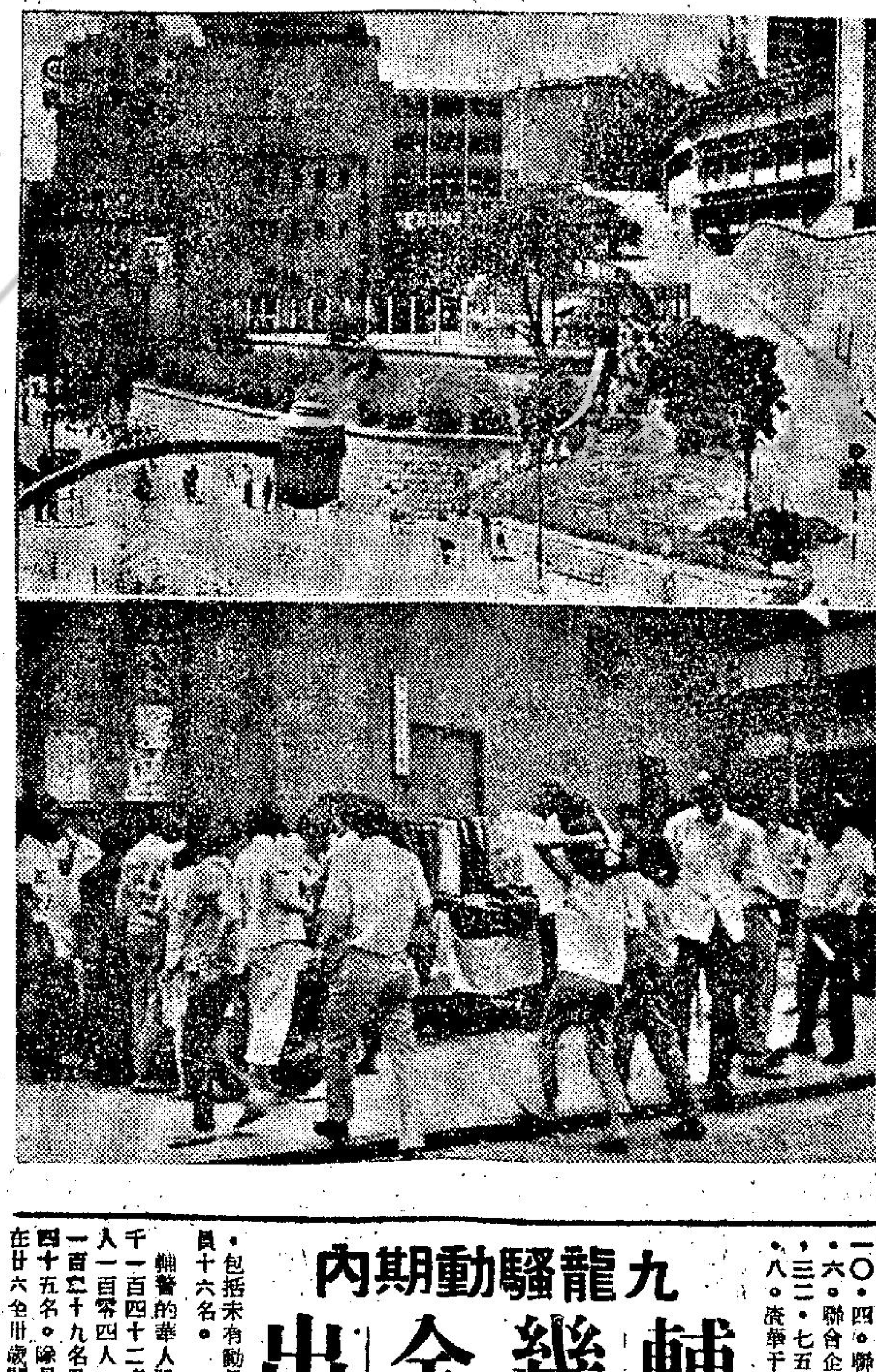

學生放學改道以避
大有街小販檔林立

上圖：左翼份子在南九龍裁判署開審時，鄰近數列警之循道中小學，為避免學生發生意外，於放學時特別安排，一隊一隊從側邊石階步出校門，而不經由學校前之大道。下圖：新蒲崗昨天恢復寧靜，代替的是小販檔口擺滿大有街兩邊行人路上。

九龍騷動期內
輔警幾乎全部出動

【本報訊】香港輔助警察人員，充份表現了本港一般青年對於維持治安的忠誠和決心。輔助警察自上星期四傍晚動員以後，共有二千零九十七人應召出動，此表示總召出動的人數佔百分之九十九點五。祇有六十七人未有出動，他們都是因病假或因公事離港而缺席。

輔助警察共有人員二千四百二十名以及某隊員十六名，包括未有動員的新隊員二百二十名。

輔警的華人隊員有二千一百四十二名，非華人一百零四人，歐籍人一百七十九名及女隊員四十五名。隊員的年齡在廿六至卅歲間的佔半數以上。介於十八歲至廿五歲間的則約佔百分之三十一，在卅一至四十歲之間的約佔百分之十二，及四十歲以上的佔百分之五。他們包括各界人士，但以寫字樓職員、政府公務員、教師、的士司機、木匠和裁縫師佔大多數。

輔助警察士氣昂，各級人員和正規警察並肩工作，成績非常良好。該隊人員亦曾有辭職，但主要係進行辭職的，但主要係其業務繁忙或商業因業。無論如何，他們自行決定應召出動，以協助維持本港內部治安。

輔助警察分為十個有關防暴大隊現已奉派在九龍各街道當值。有兩個特別工作大隊即担任護送工作。輔助水警則從正規水警手中接替所有海港職務，分班在七艘水警輪上當值。擁有合格空中觀察員的空中觀察組，自騷動發生後就經常當值。有兩個通訊單位，現正協助正規警察，從事無綫電和電話通訊工作。輔警參事則在警署的行動指揮室和各分區警署總部，協助正規和輔助警察管理，及管理膳食、人事、物資供應等事宜。

此外，輔警總部并設有鐵路運輸管理組，負責護送過境乘客的飛機、輪船和遊客、及疏散的人士，組由正規及輔助警察的該人員担任，至於轄大隊人員則由特別工作大隊人員供給。

本版今日稿擠，市場漫步，金鈔報價均暫停一天。（編輯室啟）

美國股票市走勢平均指數

【紐約十六日美聯社電】杜瓊斯美國股市十六日收市平均指數如下：

類別	開市	最高	最低	收市	收市比較
三十種工業股	八八〇．六八	八九一．七六	八七七．九〇	八八五．八〇	升三．三九
二十種鐵路股	二三七．〇六	二三九．九三	二三六．二九	二三八．四九	升一．六九
十五種公用事業	一三八．二〇	一三九．四一	一三七．一一	一三八．二三	升〇．五一
六十五種普通股	三一四．八三	三一八．五六	三一三．六〇	三一六．四二	升一．五三

股市仍無成交

【本報訊】今早證券交易所中仍然是沒有成交股市，買賣家仍然採取觀望態度。茲將按盤價格列後：滙豐銀行，一五一五。恒生銀行，二三〇。會德豐，一九．八。九龍倉，一五．三。黃埔船塢，三二．七五。太古船塢，一六．六。均益倉，一五．五。大酒店，一八．五。城市酒店，七．三。置地公司，四〇．九。其富利士，二〇．九。信託公司，一四四。中華巴士，二二．一。九龍巴士，二七．一。油蔴地小輪，四〇。天星小輪，二四．一。九龍電燈，一六．六。香港電燈，二〇．六。電話公司，二三．六。煤氣公司，一二．二。太平企業，三．五五。和記企業，八．七。怡和，一二．九。青洲英坭，一九．九。屈臣氏，四二．七五。生力啤酒，二．一五。香港飛機工程，三七．二五。牛奶公司，三八．五。連卡佛，二五．二。輔合橡膠，二．五。南洋紗廠，三．八。南海紗廠，一二．〇。四。聯業紗廠，五．八。遠東企業，二．六。聯合企業，五。鋼業，三．八五。淘化大同，二．七五。先施公司，六。中華百貨，二二．八。美華千縣，〇．六五。信和，三．三。

晚唱

香港毛派修正毛語錄

「搬起石頭打自己的腳」係毛澤東語錄之一，現在已被香港毛派用行動去修正。

在九龍東區暴動事件中，毛派暴徒所表現出之事實，係搬起石頭，上去新區大廈，見人就掟。

這日來，暴動地區暴徒使用之武器係石塊、磚頭、玻璃樽，老夏早就懷疑，何以九龍東區之暴動地區內，有咁多石頭？有咁多玻璃樽？現在經記者報導，始知真相。

原來暴徒係由一個師父教佢地落山之時，每人配備一個帆布袋，內有磚頭、石塊、一樽電油，於是，暴徒個個隨身行李，去到指定「作反」之地區，隨時探袋取石，向防暴隊襲擊，向巴士及私家車襲擊。電油則隨時用來放火，淋完電油之後，玻璃樽即當作石頭使用，所以凡有擲石之處，必有玻璃樽，原因在此。

此種「每人預個袋」之作戰辦法，前未之見，今次係第一次，老夏相信係師承有自，邊個係師父？九成九係大陸搬毛份子。

大陸之毛派份子，在各省市奪權，又係出個袋，放火、打刧，用石頭木棍作武器，大讀毛語錄，現在香港之左派暴徒，出齊奪權個幾套法寶之外，多一套專門打非共報紙之記者，搶相機，拆菲林。

偶以左派暴徒，多一套打記者之功夫，因為左仔有兩件事最唔見得人，第一，驅使十零歲之學生參加暴動，對記者影相，有圖為證，論殘忍，以此為最。

第二，左友今次搞到香港咁傑，手作仔，打工仔皆架共同，但地自己知道已經神憎鬼厭，如果被記者影相，刊諸報端，則人人皆見，等日後想搵份工打吓都怕難，所以就不顧有記者在場影相。

左仔之口頭禪，話「造反有理」，呢句話在大陸就冇乜錯，因為要奪到少奇之權，有理。但在香港，如果話做反有理，則話在何方？但十二三歲之小學生去造反，使小學生被催淚彈嚇到高聲大叫阿媽，咁叫做造反？為勞資糾紛擴大暴動，香港人已受夠左仔之麻煩，四百萬居民之和平安定生活，已被左仔破壞，無數工人，小販之生活，受到左仔影響，有緊炮之憂。如果佢唔不及早收兵，左仔今後在香港，幾難有面目見人矣。

——夏灣月——

佛教天主教呼籲教徒